117 años de experiencia en negocios rurales

Exportación e importación de ganado en pie
Remates de Cabaña
Ventas a Frigoríficos
Remates Mensuales de Hacienda
Liquidación de estancias
Venta y arrendamiento de Campos
Venta de lana

Participante de

PANTALLA URUGUAY

Reproductores PLUS

CAMPO EVALUADO

DD ESCRITORIO DUTRA
Desde 1898

Rondeau 1904 esq. Lima, Montevideo. Tel: 2924 90 10 – Fax: 2924 92 20
info@escritoriodutra.com - www.escritoriodutra.com

interior_1652.indd 1 01/04/2016 15:45:39

12th CONFERENCIA MUNDIAL HEREFORD
Uruguay 2016

Los invitamos a la Gira Hereford post Congreso Mundial

Sábado 23 Abril en Las Anitas

Inscripciones abiertas en **www.hereford.org.uy**

Ancares Lucifer 4018-8 - PISTOLERO - RP 9688
Campeón 2 años Menor Polled Hereford

Anitas Forc Boomer 13-19 - GRACIA - RP 9702
Campeona Vaquillona Polled Hereford

Anitas Kamikaze 1-25 FORASTERA TE - KARMA - RP 9934
Campeona Ternera Menor Polled Hereford - en sociedad con Estancia Los Molles, hija de la Gran Campeona Expo Prado 2015 (Forastera)

Anitas Rock Solid 2 - ROTUNDA - RP 9805
Campeona Ternera Mayor Hereford y Tercer Mejor Hembra

Ancares 955W 3 - FOX - RP 9848
Campeón Ternero Mayor, Tercer Mejor Toro Hereford y Premio Primer Paso Luis Ignacio Bordaberry al mejor animal joven de la Exposición

Remate Anual:
"Los Toros de Alfonso"

Sábado
8 Octubre
2016

Tel.: (+598) 99 949 984
info@lasanitas.com.uy
WWW.LASANITAS.COM.UY

LAS ANITAS
Los toros de Alfonso

EXPO DURAZNO 2016

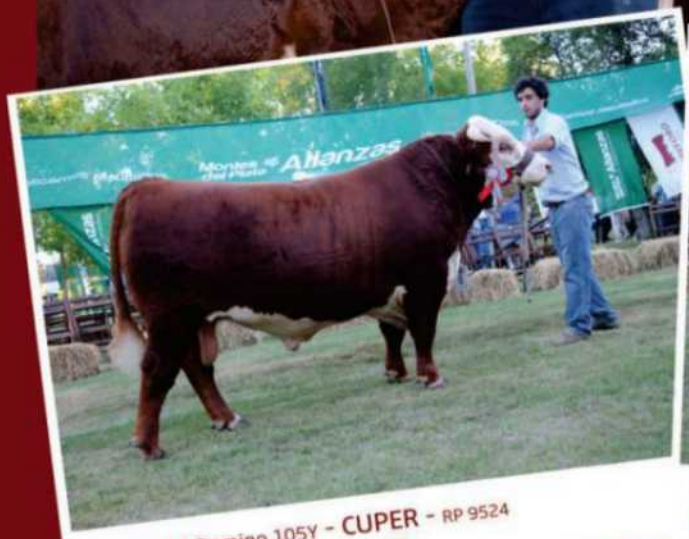

Ancares CL1 Domino 105Y - CUPER - RP 9524
GRAN CAMPEÓN HEREFORD

Ancares Kamikaze 1-1 - KAKA - RP 9504
GRAN CAMPEÓN POLLED HEREFORD
En sociedad con Cesar Muselli

Anitas Jack Daniels 50 - BRANCA - RP 9652
GRAN CAMPEONA HEREFORD (7mo año consecutivo)

Anitas Forc Boomer 13-5 - MILAGROSSA - RP 9484
RES. GRAN CAMPEONA POLLED HEREFORD - en sociedad con Ganadera Inquieta

Por **Diego Rosmarino** / Director de La Propaganda Rural
Contacto: drosmarino@gmail.com

Emotivo reconocimiento a la trayectoria de Gabriel Becco realizaron en la XXXII FEOVELHA

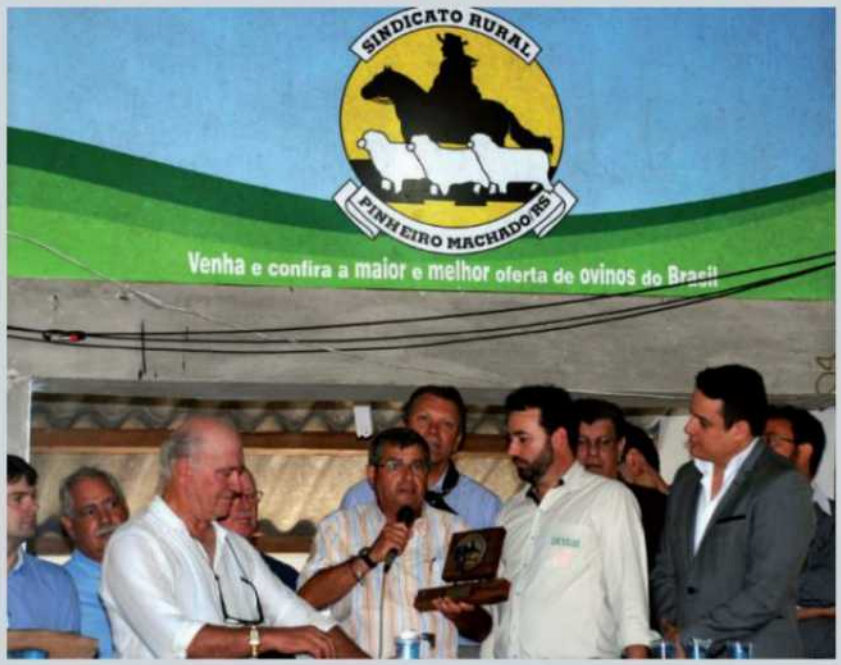

La Propaganda Rural y su representante en Brasil **Gabriel Becco** recibieron un cálido reconocimiento "por todo lo alto" en el marco de la celebración de los **40 años** de trayectoria de Becco en la difusión de la Ovinocultura en Río Grande do Sul.

Durante el acto oficial de inauguración de la Feovleha, principal muestra de ovinos de Brasil, nuestro compañero Gabriel Becco fue invitado a subir al estrado para recibir de manos de las máximas autoridades un hermoso trofeo que alude a su extensa trayectoria como fotógrafo y promotor de la ovinocultura a través de las páginas de La Propaganda Rural. Cabe recordar que nuestra revista tiene un récord inigualable y muy valorado por los hermanos "gauchos" de Río Grande do Sul, su presencia en dicho mercado por casi 70 años en forma ininterrumpida. Solo para graficar tamaña hazaña, nuestra revista es la única que ha asistido a todas las ediciones de la Expo Esteio (incluso cuando era Expo Menino Deus) y también de la Feovelha organizada por el Sindicato Rural de Pinheiro Machado.

La oportunidad fue propicia para recordar también a Mario Becco, padre de Gabriel quien fue el pionero en las cruzadas de La Propaganda Rural hacia el mercado ovino brasilero.

En nombre de la dirección de La Propaganda Rural vaya un fuerte agradecimiento para el Sindicato Rural de Pinheiro Machado y especiales fecilitaciones para nuestro compañero Gabriel Becco.

En cuanto a la presente edición, también realizamos un especial agradecimiento a la enorme cantidad de cabañas que continúan confiando y acompañando nuestras páginas. Ese es nuestro principal objetivo y por ello trabajamos.

Foto de Tapa: Lote de Vaquillonas Pedigree en Cabaña "Santa Inés" de Alberto Pereira

URUGUAY:

- EXPO DURAZNO 2016
- HISTORIA de la RAZA HEREFORD
- EXPO OVINA MELO, LOCAL CONVENTOS
- INFORME "ILE DE FRANCE"
- RELINCHO: Campeonato CUARTO de MILLA "Barraca González Lamela"

RIO GRANDE do SUL:

AGROVINOS / BAGE
FEOVELHA / PINHEIRO MACHADO
MERCOTEXEL / LIVRAMENTO
EXPO OVINA de VERANO / HERVAL

PROXIMA EDICION:

- CONGRESO MUNDIAL HEREFORD
- CONGRESO MUNDIAL SHORTHORN
- EXPO OTOÑO CRIOLLOS
- EXPO MELILLA
- EXPO FENOVINOS - Cachoeira do Sul

Pagos a Revista «La Propaganda Rural»

En Uruguay:
Banco República / Caja Ahorro
Nº 087-005105-5 Diego Rosmarino
Una vez realizado el depósito, es imprescindible avisar al e-mail: ***propagandarural@gmail.com***

ATENCION

PAGO de ASSINATURA en BRASIL.
BANRISUL, Agencia 0120 - Bagé
N. de Conta: 3519 1510-00
a Nome de Gabriel Becco
CPF. 869.840.040.04
Valor Ano 2016: $R 120
Favor avisar por mail propagandarural@gmail.com

RECIBA en su CASA La Propaganda Rural SUSCRIBASE
www.propagandarural.com

La Propaganda Rural
La Revista del Campo
- Fundada en 1901 -

OFICINA: Colonia 2212 - Esc. 305
Montevideo / Uruguay - CP: 11.800
Telefax: 2 400 1752 - 2 409 6854
e-mail: propagandarural@gmail.com
www.propagandarural.com

Director y Editor Responsable:
Diego Rosmarino - drosmarino@gmail.com
Dep. Legal: 340.246

interior_1652.indd 4 01/04/2016 15:45:51

Neumosan V4 J5

Ciérrele el paso a las diarreas y al complejo respiratorio bovino

¿Por qué usar Neumosan V4J5?

- Máxima protección contra diarreas neonatales
- Máxima protección contra síndrome respiratorio bovino
- 11 antígenos en alta concentración
- Contiene E. coli J5 y Virus S.R.B.
- Excelente seguridad y eficacia

Santa Elena LABORATORIOS

Virbac

Construyendo el futuro de la salud animal

interior_1652.indd 5 01/04/2016 15:45:59

Zambrano & Cía.
27 ANIVERSARIO
Zambrano & Cía.
Un lugar de buenos negocios

HEREFORD: Su introducción y su evolución en el Uruguay

Por **Ramiro Tourreilles**, especial para LPR

En el Uruguay es la raza predominante. Vagamente se señala su existencia ya en 1841. Algunas fuentes señalan que por el año 1860, los hermanos Drabble, capitalistas ingleses, fundaron la sociedad ganadera "The River Plate Estancia Company Limited", y que poco después importaban planteles de toros y vacas de pédigree de la raza Hereford, para su establecimiento "Los Altos del Perdido".

La constancia más firme data de 1864, cuando Roberto y Carlos Young importaron toros que aclimataron en su estancia "La Torre Alta", en el departamento de Río Negro.

También deben recordarse entre los primeros introductores del Hereford a Mac Eachen y Félix Buxareo, a quienes siguieron muchos hacendados que hicieron tomar gran incremento a esta raza en el Uruguay y mejorando con ella las deficientes condiciones de la raza criolla como productora de carne, para lo cual se impulsó el cruzamiento y la selección de sus descendientes.

PLANTELES DESCENDIENTES DE LOS HERMANOS YOUNG

En la reseña de la cabaña "La Esperanza", de la Sucesión de Alfredo Young, publicada en "Criadores del Uruguay" (1937), leemos: "Los bovinos Hereford y Shorthorn tienen su origen en la selección de las mejores 50 vacas de ambas razas efectuada por los hermanos Diego y Roberto Young para la sociedad que formaron en "La Esperanza" antes de la liquidación de la célebre cabaña "Torre Alta", fundada por el último de los nombrados y donde llegaron los primeros Hereford"(…).

También en esta publicación, un anuncio de la Cabaña y Estancia "Nueva Melhem", de José y Lorenzo Salvo, señala que dicho establecimiento en "1886 anexó los Planteles del Establecimiento 'TORRE ALTA' de los Sres. Young y Walder".

El Dr. Joaquín Villegas Suárez, en el prólogo al libro "Vida y Obra del Dr. José María Elorza" (1962), señala que en 1887 José Elorza (padre) fundó el plantel Hereford "puros por cruza ,treinta vacas y un toro, comprados en la estancia 'Torre Alta' del señor Young".

En el folleto "El Hereford en el Uruguay". "La Ganadería de origen más antiguo en la raza Hereford de los señores C. y Alberto Arocena (1864 a 1912)", encontramos estos interesantes datos:

"El origen de los ganados de la Estancia 'La Fe', son los de procedencia más antigua del país. Su refinamiento se remonta al año 1864, siempre sobre toros Hereford importados de Inglaterra. Según los datos que nos dejaron los señores Sneath y Cía, al comprarles todos sus planteles en el año 1907, y los que tiene la Asociación Rural del Uruguay, los señores Carlos y Roberto Young, el primero de 'Las Averías' y el segundo de 'La Torre Alta', importaban en 1864 de Inglaterra, unos toros de pédigree de la raza Hereford . De ahí es de donde proceden los ganados de la Estancia 'La Fe'. En el folleto publicado por el señor Juan Álvarez Vignoli sobre Evolución histórica de nuestra ganadería, vemos que en la pag. 30, al hablar de la raza Hereford, dice lo siguiente: Según nuestras indagaciones, la primer introducción de Hereford al país, se hizo para la Estancia de 'La Torre Alta', en el año 1864. Además encontramos en 'La Rural' el siguiente dato: Los señores Young vendían en el año 1881, vacas Hereford 15/16. Este adelanto en la mestización, viene a poner más en evidencia los primeros cruzamientos que hacían los progresistas señores Young en el año 1864".

"Dato tomado de una carta archivada en la Rural, del señor W. Vincent Richetsi, administrador de la 'Prange's Estancia Comp. Lim.', con fecha Marzo 11 de 1892".

"Al fallecimiento del señor don Carlos Young, su señora viuda, doña Flora C. de Young, vende al señor Diego Walton todos sus planteles, en el año 1883. El señor Diego Walton sigue importando de Inglaterra toros Hereford de las mejores cabañas, para seguir el refinamiento de sus planteles, hasta que en el año 1889, liquida su Establecimiento 'La Constancia' y vende al señor Sneath todas esas haciendas, consideradas ya en esa época puras por cruzamiento, fuera de toda duda".

"Desde el año 1889, el señor Sneath sigue importando de Inglaterra toros de las mejores sangres(…)".

"En el año 1907, compramos a los señores Sneath y C. ª todos sus rodeos, planteles y animales de cabaña importados, siguiendo nosotros importando de Inglaterra toros y vacas de las mejores sangres, para continuar la obra que iniciaron los señores Carlos y Roberto Young en el año 1864"(…).

Más adelante señala dicho folleto: "El medio siglo de cruzamientos continuados, dentro del mismo plantel, puede dividirse en dos períodos, para el estudio completo de la pureza de sangre en los ganados de la Estancia 'La Fe'".

"Primer período- De origen antiguo, que comprende la obra de los hermanos Young hasta el año 1883, que pasando a poder de los señores Walter y Owen lo revenden al señor Sneath, cuyos ganados, según la carta archivada en la Asociación Rural, de que se ha hecho mención, tenían ya 15/16 o sea 4 generaciones, sobre toros importados.(…)".

"Segundo período- Que denominaremos el moderno, por el hecho de tener desde entonces todos los pedigrees completos e inscripciones en la Asociación Rural. Este período comienza en 1889, con la introducción del toro CHAUSMAN '12932', para el plantel de origen Young, y termina en la actualidad 1912".

LOS PRIMEROS PÉDIGREES

Los primeros reproductores de pédigree inscriptos en los Registros Genealógicos de la Asociación Rural del Uruguay, fueron de Eduardo Zorrilla, el 8 de octubre de 1887 (siete toros importados, de los cuales a "Valour" le correspondió el número 1). El 15 de los mismos mes y año, la Estancia "Los Merinos", de "The River Plate Land and Farming Company", anotó dos toros. Ese mismo año, Luis Mongrell inscribía las primeras hembras (cuatro vaquillonas) y Félix Buxareo, dos vacas y un toro. Todos estos ejemplares fueron importados de Inglaterra.

interior_1652.indd 6 01/04/2016 15:46:00

El primer animal de Hereford de pédigree nacido en el país, fue inscripto por la Estancia "Los Merinos", el 10 de setiembre de 1888.

LOS PRIMEROS CAMPEONATOS

En la 3ª Exposición Nacional, celebrada en 1895, en la "Plaza de Armas" (donde hoy se levanta el edificio de la Intendencia Departamental de Montevideo), por primera vez fueron expuestos ejemplares Hereford en una exposición organizada por la ARU, otorgándose Medallas de Oro a los Sres. Pereira y Braga y a Doña Sofía Jackson de Buxareo.

En la 4ª Exposición Nacional, efectuada en Mercedes en 1905 –primera vez que los campeonatos se disputaban por única vez en el año-, el jurado integrado por L. Gil, A. Sánchez y G.B. Bordes proclamaron Campeón único a "Tacuarí", expuesto por Alejandro Gallinal.

SOCIEDAD CRIADORES DE HEREFORD DEL URUGUAY

Bajo el título "Sociedad Criadores Polled Hereford del Uruguay", leemos en LA PROPAGANDA RURAL, setiembre de 1946, pag. 236:

"Tuvo lugar en la sede de la Asociación Rural del Uruguay la reunión en Asamblea de varios criadores de la variedad Hereford mocho, tomándose en dicho acto las siguientes resoluciones:

Elección de Comisión Directiva

Por unanimidad de votos se acordó nombrar la Comisión Directiva que regirá los destinos de la Sociedad durante el Ejercicio 1946-1947, la que quedó integrada en la siguiente forma: Presidente Sr. Carlos Fournier, Vicepresidente Sr. Guillermo Barreiro, Secretario Sr. Juan Carlos Almada Piriz; Tesorero Dr.Pedro Marizcurrena; Vocales señores Winford Thompson, Julio Stirling y Dr. Pablo P. Santayana. Suplentes Sres. Eduardo Pérez Ascarza, Camilo Almada Piriz, Félix A. Horta, Pedro Lichero, W Texeira Núñez y Carlos Fournier (hijo).

Estatutos sociales

Se encomendó la redacción de los Estatutos sociales a una Comisión compuesta por los Sres. Thompson, Almada Piriz y Dr. Marizcurrena.

Standard

Se resolvió con la conformidad de todos los señores presentes adoptar para la variedad Polled el Standard inglés de la raza Hereford, con excepción de las astas.

Distintivo para los certificados de Pedigree del Polled Hereford

La Asamblea cambió ideas sobre la conveniencia de adoptar un distintivo para ser aplicado en los Certificados de Pedigree de la variedad Polled acordándose solicitar de la Asociación Rural del Uruguay se sirva impartir la autorización correspondiente a la Oficina de Registros Genealógicos a fin de que se inserte en los referidos certificados un distintivo que indique que se trata de productos de la variedad Hereford mocho. A este efecto, los Inspectores de Cabañas de la Rural, luego de las visitas que efectúan a los establecimientos, elevarían un informe a la mencionada repartición en el que constaría el detalle de los animales cuyos Certificados de Pedigree deben señalarse con la aludida distinción.

UNIÓN DE TODOS LOS CRIADORES DE HEREFORD EN GENERAL

La asamblea se pronunció a favor de la constitución de la Sociedad de Criadores de Hereford del Uruguay. En este sentido, se resolvió exhortar a todos los criadores de dicha raza del país a agruparse en torno a una gran Institución como sería aquella, cuyos beneficios para la raza y sobre todo para la Nación resultarían de incalculables proyecciones. Si esta idea cristalizara en la formación de esa poderosa Entidad, entonces la Sociedad Criadores de Polled Hereford, pasaría a ser una gremial de la misma. Por ello, la Comisión de Redacción de Estatutos de que se da cuenta más arriba, no se

interior_1652.indd 7 01/04/2016 15:46:11

abocará a la tarea encomendada hasta tanto no se obtenga el pronunciamiento de la mayoría de los criadores de Hereford en el sentido expresado".

La idea de formar una institución que agrupara a todos los hereforistas cristalizó de inmediato, pues en la misma edición de LA PROPAGANDA RURAL (pag. 190), bajo el título "Sociedad Criadores de Hereford del Uruguay", leemos:

"De acuerdo con lo resuelto en la Asamblea del día 2 de agosto de 1946, se fundó la Sociedad Criadores de Hereford del Uruguay.

"Cumpliendo con lo resuelto en la misma, se ha solicitado la agremiación de esta Sociedad a la A. Rural del Uruguay, presentando para ello a consideración de su Junta Directiva, un proyecto de estatutos sociales para su aprobación", y publica la nómina de adhesiones recibidas hasta ese momento, dentro de la cual se encuentran los nombres de los integrantes de la Comisión Directiva de la Sociedad Criadores Polled Hereford.

Quiere decir, pues, que en los hechos , surgió entonces la sociedad que nuclea a todos los criadores de la raza, y la mencionada Comisión Directiva fue la primera que rigió los destinos de esta entidad, tal como siempre lo reconoció la Sociedad Criadores de Hereford del Uruguay.

LOS SOCIOS INICIADORES

Los socios iniciadores fueron (de acuerdo a un anuncio de la Institución): Depto. de RIVERA: Mario Dias Piegas, Juan A. Navarro.- LAVALLEJA: J.M. Echave, W.B.Fernández, Jorge E. Rachetti.- T. y TRES: Oscar J. Silveira.- ROCHA: Juan Ache, Roberto C. Rivero, Jesús Rubio.- DURAZNO: José Alfonso, Almada Piriz Hnos., Dr. Domingo Bordaberry, Lorenzo Maisterra, Eduardo Pérez Ascarza, Suc. José A. Carulla, Sucesión Santiago Bordaberry.- SORIANO: Arandia Hnos, Barreiro y Thompson, Manuel Gómez Alza, Fermín Irigaray e Hijos.- CERRO LARGO: Gonzalo Arrarte e hijos, Eufrasia L. de Furest e hijos.- PAYSANDÚ: González Álvarez, Dr. Jacinto D. Durán, Harmssen y Maschendorf, Hermann Holzmann, Félix A. y Luis M. Horta, Angel Ibarburu, Juan Isaac Ibarburu, Manuel Leites, Lichero Hnos.-SALTO: Leopoldo Amorim e Hijos, J.W y R. Texeira Núñez, Hortalicio Brum, Manuel A. Mallo, Dr. Dionisio Mendy, Lauro de Souza, Ataliba de Souza, La Garrapata S.A.- COLONIA: Reginaldo Booth.- RÍO NEGRO: Est. y Col. Uruguayas S.A., Ramón M- Lalinde, Guillermo Niell, Suc. Lorenzo Salvo, Alejandro Young, Alfredo Young.- FLORES: Eduardo D. Mac Coll, Uria Idarreta Hnos.- TACUAREMBÓ: Marzio S. Marella, Juan Carlos de Mattos.- CANELONES: Pedro M. Marizcurrena.- SAN JOSÉ: Dr. Pablo Pardo Santayana.- FLORIDA: Marizcurrena Hnos., Suc. Miguel Martirena, Dr. José A. Peñagaricano, Soc. Coop. de Abasto, Leonor J. de Villamil, Eduardo Ibarra.- T.y TRES: Suc. Nicolás Sarasola.- CIUDAD: Arturo B. Campbell, Suc. Francisco Crosa, Rodolfo Rodríguez Gómez, Casciani Seré y Wilson Castellanos, Luis San Martín.-

LA LABOR DE LA SOCIEDAD

La Sociedad Criadores de Hereford es una gremial de la Asociación Rural del Uruguay, fundadora del Consejo Mundial Hereford (1951) y entre sus realizaciones principales se destacan:

-Mejoramiento Hereford (MH): Iniciado en 1950, el sello y la marca MH identifican una calificación en machos y hembras, que realiza un Inspector, certificando que el reproductor responde a las especificaciones del standard de la raza y que posee exigencias de control de sus antecesores.

La labor comenzada en 1950 se originó en un anteproyecto presentado por Julio Stirling (en un principio solo comprendió toros puros por cruza y después se extendió a las hembras) continúa con la propuesta que llevó a su creación: "con vistas a fijar derroteros sobre la crianza y selección de ganados con planteamientos que no fueran excesivamente teóricos y por ende no practicables". Al final de dicho año, fue editado el folleto "M.H." con los antecedentes y resultados de la gestión 1950, además de otras informaciones. Alfredo Bazzel fue el primer experto de la raza.

En la actualidad, los animales puros por cruza que cumplen con el standard racial y poseen una conformación adecuada son marcados con un tatuaje en la oreja y una marca H a fuego. Aquellos animales que presentan una calidad racial destacada son marcados a fuego con HS (Hereford Superior).

-El Programa de Evaluación Genética y los EPD's:

interior_1652.indd 8 01/04/2016 15:46:13

Desde 1962, cuando la Estación Experimental "La Estanzuela" (Centro de Investigaciones Agrícolas "Dr. Alberto Boerger", actual INIA) incluyó dentro de sus proyectos de trabajos el registro y el análisis del comportamiento de los animales a pastoreo, más de un centenar de cabañas Hereford integran el Banco de Datos más grande, confiable y consistente de América del Sur. El Dr. Juan Carlos Scarsi, en su trabajo de tesis de post grado, desde 1962 a 1966 comparó el comportamiento en pastoreo de las descendencias de toros elegidos por su comportamiento evaluando sus diferencias, variación y heredabilidades.

Los trabajos efectuados en La Estanzuela crearon las bases y las condiciones para el Programa que complementa la tarea de la selección y el manejo en las principales cabañas a partir de 1968. La información recabada consistía en el registro de los pesos individuales a los 6, 15 y 18 meses de edad promedio de los grupos contemporáneos y detalles de tratamientos nutricionales y de manejo. La misma fue recogida por personal especializado hasta 1982 y desde entonces por los cabañeros. En este marco, el Servicio de Reproductores, hoy dentro de INIA, ha estado registrando y analizando la información de crecimiento, elaborando índices de comportamiento y permitiendo realizar comparaciones de animales dentro de cabañas, años, sexo y grupos contemporáneos o de manejo. La posterior implementación de la prueba de comportamiento centralizada en la "Central Kiyú" (1976), permitió la comparación de muestras de toros de diferentes cabañas en un ambiente común.

En 1993 se incorporó la evaluación genética poblacional para la raza Hereford a través de un Programa de Evaluación Genética, desarrollado en convenio con la Universidad de Georgia de los Estados Unidos de Norteamérica. El propósito de este programa y los informes de padres ha sido, desde entonces, brindar a los criadores de la Raza, un tecnología de avanzada para seleccionar objetivamente sus toros, vacas y animales de reemplazo.

El primer Informe de Padres Hereford se publicó en mayo de 1994. En su presentación, se explicitaba la intención de utilizar toda la información recogida para conseguir la mejor estimación del mérito genético de un animal, en la forma de EPD (diferencias esperadas en la progenie). Los primeros EPD's disponibles fueron para las características de peso al destete, peso a los 15 y 18 meses y para habilidad lechera. En 1996 se incorporaron los EPD's para peso al nacer y circunferencia escrotal, en 2002 los de área del ojo del bife y cobertura de grasa, en 2012 peso de vaca adulta e índice de cría y en 2013 facilidad de parto directa y facilidad de parto materna.

A partir de 2004 se implementa un sistema de evaluación genética para animales MH "Puro Registrado Evaluado Genéticamente", obteniéndose en 2007 la primera evaluación genética de animales Puro Registrado" (PREG), que permite evaluar genéticamente en las mismas características que los de pédigree, a animales puros por cruza (H o HS) que estén registrados en la Asociación Rural del Uruguay.

En 2006 se inició el proceso de Evaluación Genética Hereford Panamericana, incluyendo información de Argentina, USA, Canadá y Uruguay, lográndose la primera en 2009.

-El ecógrafo "Scanogram".-En la Exposición de 1973, por primera vez en el Prado, en la raza Hereford se utilizó el ecógrafo "Scanogram", aparato que permitía mostrar rápidamente el ojo del bife del animal, a la vez que el espesor de la grasa, los que se medían entre la 12 y 13 costilla, elementos que complementaban la apreciación visual del animal. La utilización de este elemento fue posible gracias a una gentileza de la Sociedad de Criadores de Hereford de Argentina. El experto argentino, Ing. Fernando Pueyrredón en conferencia de prensa, se refirió al mismo señalando que como fundamento principal este sistema busca la mejor adecuación de los ejemplares detectados con menor manta de grasa; mayor valor reproductor puesto que la meta de todo cabañero moderno es alcanzar un ternero grande y magro. Se buscaba elegir un ejemplar para padre de planteles, que sea poseedor de excelente sangre, buena conformación y manta de carne, adecuada para que sus hijos proporcionen los mejores cortes de carne.

En esa edición se midió el espesor de la capa de grasa de todos los animales Hereford y Polled Hereford que concurrieron.

Dado el éxito obtenido, la Sociedad de Criadores de Hereford adquirió un aparato "Scanogram 722", encomendándose al Tec. Rural Juan Méndez –quien, en aquella época, fue asignado por el CIIAB a "la Hereford" para la ejecución del Programa de Pruebas de Comportamiento- el manejo del equipo e interpretación de los datos obtenidos.

En la Exposición de 1974, también se utilizó el "Scanogram 722", midiéndose la grasa de cobertura de los animales Hereford y prestado asistencia también a reproductores de las razas Charolais, Normando y Fleckvieh.

El análisis de los dos primeros años de mediciones de Scanogram en toros Hereford, permitió a los técnicos de la Sociedad y del CIIAB elaborar trabajos de su especialidad sobre grasa de cobertura, medidas corporales y peso vivo de dichos toros,

-Central Kiyú: La Central de Pruebas de Toros Hereford de Kiyú fue creada por un convenio entre el Centro de Investigaciones Agrícolas "Dr. Alberto Boerger" (actual INIA) y la Sociedad Criadores de Hereford suscripto el 13 de enero de 1976. El objetivo de esta Central es la evaluación de toros de la raza Hereford

interior_1652.indd 9 01/04/2016 15:46:13

de pédigree por caracteres económicos de producción. Como característica de evaluación se eligieron la ganancia de peso en prueba y el peso a los 18 meses de edad. Desde su inicio, la Central Kiyú ha sido una referencia para la venta de toros Hereford en el Uruguay y como Central de Pruebas ha cumplido un rol fundamental en la incorporación de información objetiva sobre los reproductores comercializados, además de ser un lugar de investigación y difusión de actividades tecnológicas relacionadas a la selección y preparación de reproductores, así como otros aspectos relacionados a la producción ganadera en general.

-"Ganadera Hereford": En abril de 1999 –junto con la 29ª Expo Vientres Hereford- se realizó por primera vez el remate virtual de haciendas actualmente conocido como "Ganadera Hereford", y que marca una etapa en el afianzamiento de esta clase de subastas en el Uruguay. Consiste en una venta de ganado, proyectando una filmación reciente de cada lote ofertado y anexando los datos de: propietario, lugar, procedencia, fecha de la filmación, peso promedio, cantidad de animales, categoría, clase, estado corporal y reproductivo, detalles del tratamiento nutricional, sanitario y otros. Actualmente la venta es televisada a todo el país y los compradores pueden ofertar por teléfono. Desde su inicio esta venta es auspiciada por la Asociación Rural del Uruguay, a la certificación la realiza "Estudio 3000", y desde 2001 la subasta es conducida por los escritorios rurales agrupados en "Pantalla Uruguay".

-"Carne Hereford del Uruguay S.A.": Es una empresa que nació en 2003, con el impulso y el respaldo de la Sociedad Criadores de Hereford. Este emprendimiento privado contó con la adhesión de los principales criadores de la raza en el país, apoyados en una alianza estratégica con "Carnes Hereford de Argentina S.A", el apoyo del Instituto Nacional de Carnes (INAC) para el desarrollo del proceso de certificación y la participación del "Frigorífico Tacuarembó S.A.". Busca incrementar el valor real y percibido de las cadenas de las carnes producidas en Uruguay a partir de ganado Hereford de excelencia, garantizando todo el proceso desde el origen, con la aplicación rigurosa de programas tecnológicos y de control de calidad, para ofrecer a consumidores de todo el mundo un producto superior y confiable.

Desde 2008 "Carne Hereford del Uruguay" es un producto de "BPU meat Uruguay" (Frigorífico "Bredeers & Packers").

Independientemente de ello, en 2012 BPU y "la Hereford" firmaron un convenio con los objetivos de lograr un esquema de comercialización de haciendas que sea transparente en la formación del precio y una grilla que permita premiar el ganado de mejor calidad y en, lo que hace a la cuota 620, plantea el desarrollo de contratos de aprovisionamiento de hacienda a futuro cumpliendo con las exigencias requeridas por dicha cuota.

- Seminario "El Rol De La Raza Hereford En La Nueva Ganadería- Una Visión Integrada": Si bien han sido varias las actividades de promoción de la raza que "la Hereford" ha realizado a lo largo de su trayectoria, por su trascendencia destacamos que en el marco de los festejos de los 100 años de la Sociedad Rural de Durazno (2011), dicha institución en conjunto con la Sociedad Criadores de Hereford del Uruguay se plantearon organizar una actividad con el objetivo de analizar el "estado del arte" de la ganadería nacional dado los profundos cambios que la misma ha experimentado en las últimas décadas. En este contexto se coloca a la raza Hereford en el centro del debate, en la medida que constituye un elemento clave en el desarrollo de la ganadería nacional. La metodología planteada priorizó la integración de instituciones fuertemente vinculadas a la actividad ganadera: FUCREA, INAC, INIA e IPA, Industria Frigorífica, así como destacados técnicos y productores que analizaron la actual situación de los sectores cría, invernada e industria, definiendo el rol de la raza Hereford y su aporte a la ganadería nacional. Los resultados de este taller fueron especialmente relevantes para que la raza proyectase su evolución en el nuevo contexto de la ganadería nacional. La mecánica que se propuso para el desarrollo de la Jornada fue la formación previa de grupos de discusión para cada eslabón de la cadena (Cría, Invernada, Industria), tomando como base los trabajos más recientes de las instituciones involucradas, así como la experiencia en el ámbito productivo de los productores y técnicos participantes. Estos grupos realizaron reuniones preparatorias y llegaron a la Jornada con un resumen de lo actuado, el que fue presentado por el coordinador de cada grupo.

Cabe precisar que fue en este Seminario que el Ing. Agr. Guzmán Tellechea Otero, delegado de ARU en INAC, anunció que el Uruguay fue incluido entre los países habilitados para remitir carne a la Unión Europea en el marco de la "Cuota 620".

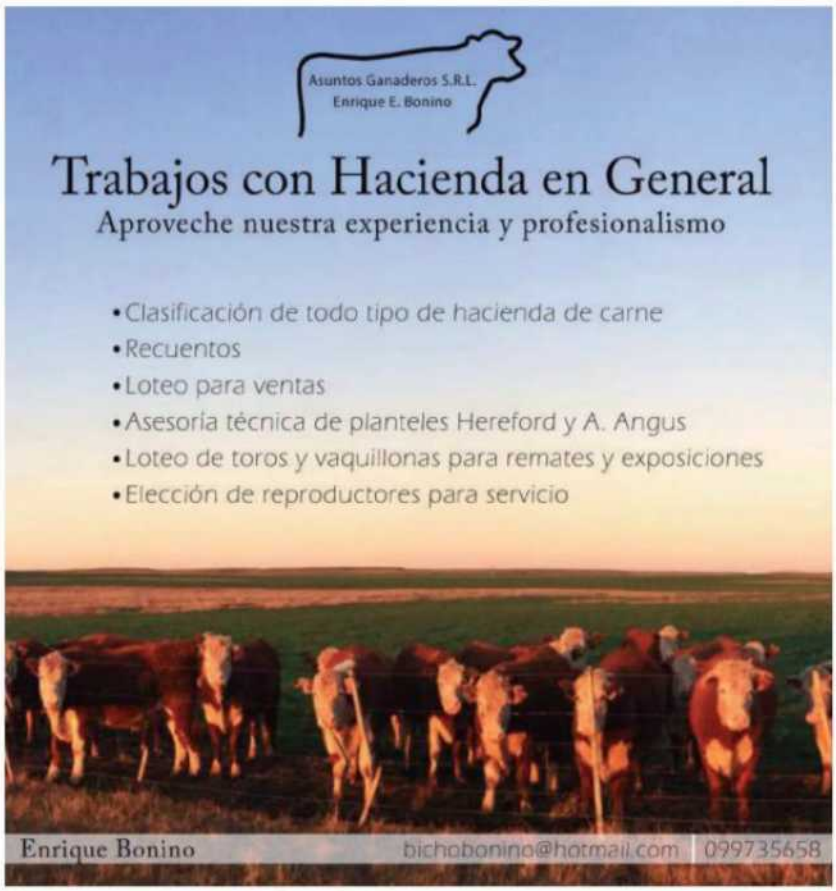

Fuentes principales

-"Anuario de la Sociedad Criadores de Hereford del Uruguay" (varios tomos)

-"Asociación Rural del Uruguay" – "125 años de Historia" (fascículos distribuidos con el diario montevideano "El País", 1996)

-"Criadores del Uruguay"- "Cincuentenario de la Fundación de los Registros Genealógicos de la Asociación Rural del Uruguay" (1937)

-"El Hereford en el Uruguay". "La ganadería de origen más antiguo en la raza Hereford de los señores C. y Alberto Arocena". 1864 a 1912. Imprenta "La Rural" (1912)

-Lanfranco Crespo, Bruno y Oleggini Leis, Gabriel: "Los remates de la Central de Toros de Kiyú y los factores que determinan el valor de los reproductores" (INIA, Serie Técnica Nº 165, 2007)

- López, Miguel Ángel: "Bovinos Hereford" Editorial "Albatros", Buenos Aires (1978)

-Méndez, Juan: "Los trabajos de mejoramiento en la raza Hereford" (Revista Anuario de la Asociación Rural de Tacuarembó, 1991-92)

- Mullin, Jorge: "Tratado Práctico de Ganadería". "Casa A. Barreiro y Ramos S.A."(1935)

-Revistas: ARU y LA PROPAGANDA RURAL

- Sociedad Criadores de Hereford del Uruguay (folleto ocasional, 1997, aprox)

interior_1652.indd 10 01/04/2016 15:46:16

MÁS DE 30 AÑOS DE EXPERIENCIA. LÍDERES DE MERCADO.
ENCUÉNTRENOS EN LAS MEJORES VETERINARIAS DE TODO EL PAÍS
DIRECCIÓN: Gral. Flores 4441, Montevideo, Uy.
TELÉFONO: (+598) 2216 0220 - MAIL: ventas@saltorrevieja.com
MÁS INFORMACIÓN: www.saltorrevieja.com /Saltorrevieja

torrevieja st

MEJORES SUPLEMENTOS. MAYORES RESULTADOS.

interior_1652.indd 11 01/04/2016 15:46:18

HISTORIA: Por Ramiro Tourreilles, Fotos: Archivo de La Propaganda Rural

En 1980 Uruguay fue anfitrión de la 8ª Conferencia Mundial Hereford

En marzo de 1980, el Hotel "San Rafael" de Punta del Este, fue la sede de la 8ª Conferencia Mundial Hereford, que en cinco intensas jornadas de labor reunió en sus salones un contingente de especialistas, provenientes de: Argentina, Australia, Brasil, Canadá, Chile, Dinamarca, Estados Unidos, Francia, Irlanda, Reino Unido de Gran Bretaña, Nueva Zelanda, Portugal, Sudáfrica, España, etcétera , países miembros del Consejo Mundial Hereford y de países que serían incorporados en esa oportunidad, como Zimbadwe y Paraguay, los que junto a los familiares y visitantes, alcanzaron a una cifra cercana a los mil extranjeros que se acercaron a nuestro país.

El Congreso fue presidido por nuestro compatriota Walter Romay Salvo, gracias a cuyo esfuerzo, durante su actuación como delegado de la Sociedad de Criadores de Hereford del Uruguay, en la Conferencia anterior, celebrada en Canadá, se logró que Uruguay fuera nombrado sede para la que rememoramos.

Culminados los actos en Punta del Este, en la Rural del Prado (Montevideo) se realizó una Exposición de la raza -con la participación de cabañas uruguayas-, que tuvo la particularidad de que fueron juzgados en las mismas categorías productos Hereford y Polled Hereford entreverados, rompiendo los moldes de calificarlos por separado. Fue jurado el canadiense John Hay, y secretario Fernando Requena.

También en el marco de la 8ª Conferencia, la firma "Sixto J. Dutra S en C." organizó honorariamente un remate de vientres Hereford, volcando su producido al fondo económico de la Sociedad de Criadores de Hereford del Uruguay (casi 1.700 vientres pasaron por la pista).-

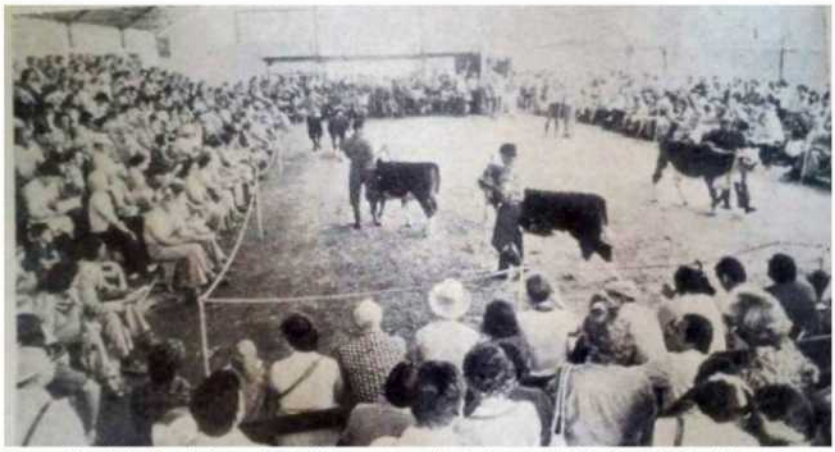

Toma gráfica de la pista de juzgamiento de la muestra realizada durante la 8ª Conferencia Mundial

Coronación de la Gran Campeona, coronada por Carlos Mattos Moglia, presidente de ARU y José Víctor Zerbino, presidente de Hereford.

El Sr. Walter Romay Salvo fue el presidente de la 8ª Conferencia Mundial Hereford en Uruguay.

El experto canadiense Mr. John S. Hay fue el jurado de la muestra. Asistido por Fernando Requena.

EL MORRISON'S TIME

En la sede de la Sociedad Criadores de Hereford se encuentra un simpático recuerdo del 8º Congreso. En efecto, a los pocos meses la Sociedad recibió una nota de Tony Morrison, entonces Secretario General del Consejo Mundial Hereford, en la que agradecía la generosidad y consideración desplegada por las autoridades y delegados de la Hereford uruguaya durante la realización del Congreso y agregaba: "Tal como lo prometí, he comprado un reloj para su sala de sesiones, con una pequeña inscripción como recuerdo de nuestra maravillosa relación. Prefiero no enviarlo por correo, por lo que espero la llegada de uno de sus miembros para que lo lleve consigo".

A través del Dr. Alberto Gallinal este obsequio llegó a manos de "la Hereford" y desde aquella época luce en la pared del salón de recepción de la sede de los criadores uruguayos.

interior_1652.indd 12 01/04/2016 15:46:20

2000: EXPOSICIÓN POST CONGRESO MUNDIAL HEREFORD

Si bien la Conferencia de 1980 fue la única hasta ahora en la que el Uruguay fue anfitrión, no fue esta la última vez en la que nuestro país recibió a los concurrentes a este acontecimiento, pues con posterioridad a la realización, en Buenos Aires, de la 13ª Conferencia Mundial Hereford, los participantes de la misma realizaron una gira por varias cabañas uruguayas y participaron de una exposición de la raza, efectuada el 8 de abril de 2000, en "Santa Bernardina" (Durazno), que comprendió el juzgamiento de diversas categorías de pédigree y una muestra de la raza (toros padres, vacas con ternero y vaquillonas de diferentes cabañas), actividades que fueron acompañadas por un importante marco de público, nacional e internacional. El juzgamiento de los animales de pédigree estuvo a cargo de Clide Mc Eachern (Presidente de la Hereford Australiana) y de Tom Honnar; por primera vez actuaron en Uruguay dos jurados australianos.

También estaban congresistas, criadores, técnicos, investigadores e importantes autoridades de la raza a nivel mundial, procedentes de U.S.A., Canadá, Australia, Nueva Zelanda y el Reino Unido.

"Había casi un centenar de extranjeros y el idioma que predominaba era el inglés; muchos sombreros aludos que le daban un tinte muy particular a la Expo, a decir verdad no parecía estar en nuestro país y todo esto con el complemento de un conjunto de animales destacados en las diferentes categorías, lo que confirmaba que frente a un momento adverso, tanto climático como económico los Cabañeros dijeron 'presente', con un número importante de animales y dejaban muy bien representado al Hereford uruguayo" (Tec. Agrop. Guillermo Sanguinetti Gallinal, Anuario Hereford 2000, pág 48)

El Sr. José Víctor Zerbino Cavajani, presidente de la Sociedad de Hereford, durante la ceremonia en los salones del Hotel San Rafael, Punta del Este.

Subasta especial de Vientres Hereford realizada en el antiguo Local Melilla de la firma Sixto J. Dutra.

2012: LA POSTULACIÓN DE URUGUAY PARA EL PRÓXIMO CONGRESO

En el 16º Congreso Mundial Hereford, efectuado en 2012 en Calgary, Alberta (Canadá), Uruguay tuvo dos importantes nominaciones: el Ing. Agr. Jorge Bonica Henderson fue designado Secretario General del Consejo Mundial de Hereford para el período 2012- 2016 y por unanimidad del Consejo fue aprobada la postulación del Uruguay como sede del siguiente Congreso Mundial de Hereford en 2016, luego de 36 años de realizado el último Congreso Mundial en Uruguay. La postulación fue apoyada por una presentación de Uruguay realizada por el entonces presidente de la Sociedad de Criadores del Uruguay, Ing. Agr. Ricardo Reilly Arrarte, donde además se presentó un video de postulación que posiciona a Uruguay como país agroexportador de bienes y conocimiento. Estas presentaciones contaron con el respaldo de INAC, Uruguay XXI, Ministerio de Turismo e INIA. También en dicho marco se realizó el lanzamiento oficial del Congreso a realizarse en 2016 y fue promocionado el mismo – como también a Uruguay como destino turístico para el público- con un stand en la Exposición Ganadera de Olds.

El 16º Congreso marcó el inicio de una intensa actividad para la preparación del 17º Congreso Mundial de Hereford para 2016, que será una excelente oportunidad para promocionar al Uruguay exportador y, especialmente, a la raza Hereford del Uruguay en el contexto internacional

interior_1652.indd 13 01/04/2016 15:46:22

DURAZNO

103° EXPO

LA PROPAGANDA Rural

Celebrando sus 115 años

HOTEL DURAZNO

- Habitaciones de Categoría Standard, Superior o Suites, todas sumamente amplias dobles, triples y cuádruples. Con baño privado totalmente renovados, agua caliente, aire acondicionado, sommiers, TV Cable, Radio reloj.
Las Superiores y Suites tienen, además, minibar y secador de cabello.

- Todos los servicios del hotel incluyen Desayuno Buffet, Internet Wi Fi y área protegida de emergencias médicas.

- Nuestro Salón Rosado es un espacio para reuniones con capacidad de hasta 60 personas.

- Bar, Cafetería y una amplia y comodísima recepción.

Luis A. de Herrera 937. Durazno, Uruguay
Reservas: 00598 4362 2040 - 2371 / 7370 / 7371
www.hoteldurazno.com.uy - hoteldur@hotmail.com

Visítenos en Facebook: Hotel Durazno

interior_1652.indd 14 01/04/2016 15:46:26

::: Por Daniel Rosmarino, Gabriel Becco, Patricia Nebuloni.
Textos: Ramiro Tourreilles.
Enviados a Durazno

Entre los pasados 25 y el 28 de febrero, en cuatro intensas jornadas, el tradicional local de "Santa Bernardina" albergó a la 103ª Expo Durazno, que además de la muestra agropecuaria en sí y de una interesante muestra comercial y artesanal (hubo una interesante presencia en los dos rubros), complementada con un amplio stand donde el Regimiento de Caballería Mecanizada Nº 2 "Tte. Gral Pablo Galarza" y la Brigada COBRA exhibieron sus vehículos y armamentos, contó con una serie de conferencias, lanzamiento del 99º Congreso de la Federación Rural, una jornada sobre riego, la realización de varios remates de reproductores, la Misa Criolla, la 16ª Expo Canina, una corrida de 5 kilómetros con fines benéficos, un remate virtual y otro de yeguarizos generales, ambos a cargo del agrupamiento de escritorios "Pantalla Centro" y otra serie de actividades –actuación de grupos musicales incluidos- que atrajeron a diversos públicos.

También los visitantes pudieron apreciar, en los distintos salones del predio, la muestra fotográfica "DURAZNO AYER - DURAZNO HOY", del Foto Club Durazno, una muestra de cuadros del artista plástico Enrique (Coco) Vidiella, y otra de las artistas plásticas Sofía Cosco y Carolina Dück, del Taller "Cruz del Sur".

En lo que hace a la muestra ganadera, esta tradicional exposición, de características únicas en el país (por ello se le llama "la antesala del Prado") reúne en el centro del Uruguay la elite de la genética uruguaya, innovaciones tecnológicas agropecuarias, el desarrollo agrointeligente y el trabajo de mucha gente del medio rural, desplegándose en el entorno de la ciudad de Durazno, mostrando el motor que impulsa a nuestro país.

LA CONCURRENCIA DE ANIMALES

Para la 103ª Exposición se habían inscripto 716 animales procedentes de 166 cabañas, discriminados en 383 ovinos (86 cabañas), 321 vacunos (72 cabañas) y 12 equinos (8 cabañas), las razas mayoritarias fueron Corriedale en ovinos, Aberdeen Angus en vacunos (lo cual explica que el jurado de dicha raza haya actuado el viernes 26, mientras que los de las demás lo hicieron el sábado 27) y Criolla en equinos

En cuanto al ingreso de animales, Mario Grandal –funcionario de ARU- dijo al diario "El Acontecer" que se realizó con total normalidad; "el ingreso fue de un 10%

SAN CARLOS
STA. TERESITA DEL CEIBAL
BORDER LEICESTER
DR. FEDERICO LARROSA (EST. SAN CARLOS) - 099-267-807
LIC. JUAN MARTÍN OLIVERA (EST. S.T. DEL CEIBAL) - 097-244-191

interior_1652.indd 15 01/04/2016 15:46:30

menor a la inscripción original pero es algo normal, sobre todo en las categorías chicas. No hubo ningún rechazo a los animales, fue algo puntual de las cabañas que decidieron no ingresar algunos animales".

EL CORTE DE CINTA

En la tarde del jueves 25, con unas breves palabras de la Presidenta de la Sociedad Rural de Durazno (SRD) Mabel Puig, el izado de los pabellones patrios con toque de clarinete a cargo de personal del Ejército Nacional y el tradicional corte de cinta, se inició la 103ª Exposición, mientras aún se alistaban los stands comerciales e industriales y el público aún no llegaba masivamente (a diferencia de lo ocurrido en los días siguientes).

También en dicha jornada y con un total de 32 delegados de gremiales, grupos y comunidades de las Mesas de Desarrollo Rural del Este, Oeste y Norte de Durazno se reunió la Mesa de Desarrollo Rural de dicho departamento.

CHARLA SOBRE "LA NUEVA ARGENTINA: ¿OPORTUNIDAD O DESAFÍO?"

De las charlas que se dieron en el marco de la Exposición, se destacó la titulada "La nueva Argentina: ¿Oportunidad o desafío?. Ante un buen marco de público, sobre el tema opinaron y debatieron técnicos y analistas especialistas de la región, los que por su trayectoria o experiencia conocen de cerca al vecino país y sus continuas o discontinuas realidades: Martín Rapetti, del Instituto Argentino de Promoción de la Carne y el Foro Mercosur de la Carne, el Ing. Agr. Pablo Carrasco de la empresa "Conexión Ganadera" y el empresario Gordon Storey,director de "Kilafén S.A."

Precisamente. Gordon Storey dijo a nuestro colega "El Acontecer" que "más que hablar de la nueva Argentina, hablar del impacto que tiene la nueva administración de Argentina visto desde el punto de vista uruguayo. Productivamente no veo grandes cambios, creo que habrá mayor entendimiento para conversar entre las autoridades que tengan que hablar. Pero es un tema más allegado al Mercosur, donde uno no domina. Creo que sí habrá impacto en el manejo del dragado de los ríos, amarre de barcazas y esas cosas que sí tendrá impacto directo sobre el costo del transporte marítimo y el costo portuario uruguayo que es de los más caros del mundo. Eso sí será un impacto directo importante".

Mabel Puig, presidenta de la Sociedad Rural de Durazno toma la palabra en el Acto de Clausura

Pista ovinas de Durazno, una gran atracción

"LA CASA DEL PERIODISTA"

El sábado 27, en horas del mediodía y en un sencillo acto que contó con la presencia de la Presidenta y de otros directivos de la SRD, lo mismo que del Presidente de la Asociación Uruguaya de Comunicadores Agropecuarios (AUCA), Ing. Agr. Roberto Matta, directivos de dicha institución y periodistas presentes, fue descubierta la placa de inauguración de la "Casa del Periodista", o sea la sala de prensa. Cabe acotar que ya en 2015, por gestión de AUCA, la SRD cedió este local para instalación de una sala de prensa, o sea que la misma funcionó por segundo año consecutivo.

También AUCA se hizo presente en el Acto de Clausura de la Exposición con la entrega de diplomas de reconocimiento a empresas e instituciones que colaboran con la misma.

LA EXPOSICIÓN ENCUADRÓ EN UNA FIESTA CAMPO- CIUDAD

En la última jornada, LA PROPAGANDA RURAL dialogó con Mabel Puig, Presidenta de la Sociedad Rural de Durazno –es la primera mujer que preside a dicha institución-, quien a modo de evaluación primaria comentó que "realmente estamos muy conformes, muy contentos, a nivel de ventas los remates que se han realizado durante estos días han sido con una venta del 100% a precios corrientes, pero lo importante es que se vendió todo" y en cuanto a las actividades en general consideró "que como exposición en sí, excelente, por el nivel genético , a pesar de alguna alteración que tuvimos con la lluvia salió todo bien, el nivel fue excelente, lo mismo que el nivel de jurados que concurrió; a nivel de exposición espectacular, sigue siendo 'la antesala del Prado', sigue siendo la primer exposición del interior y después nos sentimos muy contentos, porque logramos el objetivo que era darle a esta exposición un marco, que encuadre todo esto en una fiesta campo- ciudad, que hasta el momento lo logramos, porque los eventos que se realizaron han sido muy atractivos para todo público, las conferencias fueron de alto nivel, con muy buena concurrencia, lo mismo que los demás eventos que se realizaron, la

GRACIAS
A todos quienes aportaron al éxito de la 103ª Expo Durazno
Seguiremos trabajando en el crecimiento de nuestra muestra. ¡Los esperamos en 2017!
SOCIEDAD RURAL SRD 1911 - 2016 DE DURAZNO
103 EXPODURAZNO
Mayoral Aguirre s/n Santa Bernardina - Durazno
Tel: +598 4362 2240 - Cel: +589 99 866 618| srduraz@gmail.com

interior_1652.indd 16 01/04/2016 15:46:37

jornada de riego, a pesar del día de lluvia tuvo una asistencia de más de 60 personas, las distintas mesas que hubo, tanto la mesa de desarrollo como la mesa de seguridad rural con muy buena asistencia y así fue en todos los eventos, con muy buen marco de público, así que nos sentimos muy satisfechos y muy agradecidos con la gente que concurrió, con las instituciones, las empresas y los artesanos que interpretaron nuestra aspiración y sin duda que con todo el personal y el equipo de trabajo y los compañeros que trabajamos codo a codo"

LA JORNADA DE RIEGO

El Consejo Agropecuario Departamental y la Sociedad Rural de Durazno (SRD), con el apoyo técnico de INIA, MGAP y Facultad de Agronomía organizaron la Jornada de Actualización sobre riego en cultivos y pasturas, para el viernes 26. .La misma consistió en una puesta al día de "Caracterización de las cuencas del río Yí para fines de riego". Estudio del potencial de desarrollo de la agricultura irrigada (cultivos y pasturas) en la cuenca y planear su desarrollo futuro de forma organizada y sustentable. En cuanto a dicha jornada y al hecho de que llovió en ese día, explicó Mabel Puig que ello "no obstaculizó para nada, todo lo contrario, todo el mundo contento porque estaba lloviendo y el riego no depende de la lluvia, sino que son técnicas que vienen para instalarse y para solucionar, justamente, los momentos en los que escasea el agua y aun no, porque pueden ser instalaciones permanentes en establecimientos, que de hecho hay muchas". Acotó que "fue interesante, justamente, el ver como la lluvia no obstaculizaba una recorrida de campo, no alteró para nada".

EL PREDIO DEMOSTRATIVO DE LA SRD

Sobre la marcha del predio demostrativo de SRD , que en el marco de la exposición de 2015 fue suscripto un nuevo convenio para reactivarlo, señaló Mabel Puig que "en el convenio INIA está trabajando, estamos trabajando con el Plan Agropecuario, hemos tenido algunos problemitas con el tema de la seca (acotamos que la seca se produjo en el otoño de 2015), Barraca Erro intentó hacer un demostrativo de soja, plantaciones, pero el tema de la seca nos complicó bastante, y, bueno, en este momento se están estudiando con el INIA como enfocar algunas perspectivas nuevas, porque tenemos algunas falencias en el predio que tenemos que solucionarlas y a su vez tenemos algunas ventajas, como el hecho de que tenemos una represa y no tenemos agua en la parcela, o sea que tenemos ventajas y tenemos falencias que tenemos que tratar de coordinar y solucionarlas, o sea que hay que seguir trabajando". Sobre la instalación de riego, comentó que quieren instrumentar "y el INIA ya lo ha estudiado, cosas muy sencillas, muy adaptables a cualquier establecimiento, que sean de bajo costo". En este sentido, cabe recordar que es un predio demostrativo, lo que se busca es la gente vea que las nuevas técnicas ya pasaron por la etapa de experimentación, se están llevando a un predio que es bastante similar a un establecimiento común, y señaló que "tenemos que solucionar algunos temitas de encuadre en algunos proyectos del Ministerio, pero, bueno, hay que trabajar en ese sentido".

MABEL PUIG:

"El Uruguay ha vivido estos últimos años un gran desarrollo económico pero ha sufrido un retroceso moral y social"

En la noche del sábado 27, en un sencillo acto que contó con la presencia del Ministro de Ganadería Agricultura y Pesca, Tabaré Aguerre, del Intendente interino de Durazno, Jorge Reyna, del presidente de INAC, Ing. Agr. Federico Stanham y del presidente del INIA, Ing. Agr. Álvaro Roel, además de un importante marco de expositores y de público, la presidenta de la Sociedad Rural de Durazno (SRD), Mabel Puig –primera mujer que accede a dicho cargo en toda la historia de dicha institución, hizo un discurso en el que dio los puntos de vista de dicha gremial sobre distintos asuntos.

En lo medular de sus palabras, además de dar la bienvenida a los concurrentes, de felicitar a los cabañeros expositores y agradecer a la Intendencia de Durazno, a Instituciones, a empresas y artesanos y a quienes trabajaron en forma anónima, al personal de la Sociedad Rural y a su familia y al grupo humano que la apoya, recordó que "en 1911 fue fundada la SRD. En sus estatutos se estableció que su finalidad es promover en toda su amplitud la defensa y el estímulo de los intereses agrarios, fomentar el desarrollo del campo

CABAÑA "SANTA LUISA"

Mauricio Menéndez de Vega y Familia
Rodó - Dto. de Soriano – ROU

DESDE 1926 TRABAJANDO Y MEJORANDO EL CORRIEDALE
Buen comienzo de año en la 103ª. Expo Durazno 2016

GRAN CAMPEÓN MACHO P. de O.

CAMPEÓN BORREGO
MEJOR CABEZA

PREMIO CONJUNTO DE MACHOS P. I.

"SANTA LUISA- 8750"
"MENENDEZ ESTATHBLANE -8734"
"MENENDEZ ESTATHBLANE– 8685"

Además se obtuvo: Rdo. Campeón Carnero P. I.
Somos continuadores de la Obra de
Don Lucas y Ruben A. Menéndez, en su 4tá. Generación con la misma orientación

VENTA PERMANENTE DE REPRODUCTORES CORRIEDALE, HEREFORD Y POLLED HEREFORD
Contactos: Tels.:099 538 539/ 4530 8257 / E-mail: rmauriciomenendez@gmail.com

interior_1652.indd 17 01/04/2016 15:46:39

y actuar como instrumento y herramienta al servicio del progreso del departamento y de su población, en sus aspectos morales, culturales, sociales y económicos".

"Dando cumplimiento a ello, participamos en distintas comisiones a nivel departamental a donde hacemos llegar la voz del campo interactuando con Instituciones públicas y privadas. La Mesa de Desarrollo Rural, la Mesa de Seguridad Rural, el Espacio de Desarrollo Económico de Durazno, CODESA Durazno y el Centro Barrial de Santa Bernardina son testigos de nuestro accionar. Integramos también el Consejo de la Federación Rural y CAR Estanzuela. Trabajamos junto a INIA, IPA, SUL, IDD, MGAP y actores privados, promoviendo jornadas informativas, cursos de interés para los productores y apoyamos proyectos productivos".

"El Plan Odontológico es un estandarte de esta interacción que desde hace 17 años llega a todos los alumnos de las escuelas rurales de Durazno mejorando notoriamente su salud bucal. Este plan contribuye además a la sociabilización entre niños, maestros y vecinos de varias zonas al realizarse por agrup.de escuelas. A partir del presente año, a solicitud de la Dirección de la Escuela Agraria y luego de haber desarrollado un plan piloto, haremos una extensión del mismo asistiendo a alumnos de 1º 2º y 3º año"

"En los estatutos se mencionaba el desarrollo en aspectos morales, culturales, sociales y económicos".

También hubo intensa actividad en comercialización de reproductores

"El Uruguay ha vivido estos últimos años un gran desarrollo económico pero ha sufrido un retroceso moral y social. Se ha permitido todo, se ha fomentado desvalores y los vicios corroen desde las entrañas esta sociedad. Violencia, inseguridad, estrés ya no son patrimonio de las grandes ciudades".

LA CRISIS SOCIAL

"Vivimos una crisis social. Difícilmente un país logre un desarrollo sustentable en crisis social. Se han dilapidado nuestras buenas costumbres y estamos dando mensajes equivocados a quienes son los constructores del mañana. Responsabilidad y excelencia en nuestras acciones parecen ser mitos del pasado, Mucho se han preocupado en enseñar derechos pero poco en hablar de obligaciones".

"La familia y la escuela juntas deberían ser las trasmisoras de los todos LOS VALORES. Y aún siendo un país esencialmente agro exportador poco se enseña sobre temas relacionados con nuestra producción. Las escuelas rurales se han urbanizado y tenemos un magisterio que no prepara a sus alumnos para desempeñarse en el medio rural".

"Los oficios del campo se están perdiendo y hay cosas que no se aprenden en libros, que se aprenden al lado de los padres y hoy les negamos esa posibilidad y empujamos a muchos adolescentes a engrosar las filas de los que ni trabajan, ni estudian, ni se preocupan por su futuro".

"no queremos un niño peón, queremos niños que aprendan a amar la tierra, las tareas propias del campo, su caballo, su guacho, su arroyo. Debemos estimular su curiosidad desde la cuna para que de grande su elección sea trabajar en el campo".

LA EDUCACIÓN ES EL PASAPORTE HACIA EL FUTURO

"No podemos perder de vista que la educación es el pasaporte hacia el futuro y que el mañana pertenece a aquellos que se preparan hoy. Que la responsabilidad y el compromiso sean pilares de nuevas generaciones, y que el trabajo y su talento sea la plataforma de sus logros personales. Nada bueno es el ejemplo que reciben hoy muchos niños que se crían en hogares donde no existe la cultura del trabajo. ¿Qué hombres o mujeres serán mañana?"

interior_1652.indd 18 01/04/2016 15:46:45

"No les leguemos el producto de los errores cometidos en el pasado, aunque nuestros hijos son herederos ya de un cambio no solamente de un cambio climático. Nuestros recursos naturales son su patrimonio pero es nuestra la obligación de encarar responsablemente el revertir situaciones producto de improvisaciones de un Uruguay que ha vivido y ha sido gobernado en plazos electorales".

LA MIGRACIÓN CAMPO-CIUDAD

"Desde hace años la migración campo-ciudad es tema recurrente. Mucho se ha hablado de la despoblación de la campaña a lo que agregamos hoy el envejecimiento de nuestra población rural y el escaso recambio generacional".

"En la mayor parte de los establecimientos vivimos con otro confort. Pero ni el confort ni la mejora de salarios detienen esa emigración. En el campo hay que estar, hay que vivir, hay que tomar día a día decisiones, hay que observar, andar, mirar, pensar, elaborar, al campo hay que quererlo, hay que sentirlo. Es un estilo de vida y debemos enseñarlo, trasmitirlo y disfrutarlo para poder vivirlo".

"En el campo cualquiera sea su explotación se trabaja con seres vivos, plantas, árboles y animales no conocen ni horarios ni feriados ni de las inclemencias del tiempo para requerir ser atendidos. El hombre, la mujer de campo, la familia rural tienen una tarea continua e incansable a la que la sostiene el amor por lo que hacen".

"El país debería ser una gran cabaña donde se trabaja en equipo todos los días del año, sin pausa y con metas a corto y a largo plazo, con decisiones producto de la reflexión y el estudio y nunca producto de improvisaciones, con un horizonte claro de mejora y progreso. Nuestra mejora genética deberá ser un país agro exportador sustentable económicamente pero también socialmente".

LA CAPACIDAD DE PROGRESO DEL SECTOR AGROPECUARIO

"El sector agropecuario ha demostrado muy bien a lo largo de la historia su capacidad de progreso con esfuerzo y espíritu de lucha, adaptándose a las exigencias de los mercados. Aprovecha siempre los vientos a favor para realizar mejoras e inversiones en pos de aumentar la producción. Su dinamismo incide directamente en la mejora de la calidad de vida, el empleo y el bienestar de toda la sociedad.

"La competitividad de nuestros productos en el mercado internacional y la producción toda, se ve afectada por el alto costo de producción que tenemos por mantener un estado cuyo tamaño e ineficiencia han sido puntos de mira y reclamo del sector productivo e industrial desde hace décadas. Lejos de aprovechar los buenos momentos, se malgastaron recursos y años de bonanza. Hoy esto nos sumerge en una difícil realidad de la que pocas perspectivas de solución le vemos a problemas tan urgentes como es el de la caminería, no solo me refiero a caminería rural sino toda la infraestructura del País, los problemas de la salud, no solo me refiero a la asistencia en el medio rural sino también al abarrotamiento en el sistema mutual, problemas de seguridad y no solo me refiero al tema del abigeato que aún no se ha resuelto, sino de la inseguridad en la que estamos todos inmersos".

"Y si de costos nos referimos alta carga impositiva, el costo del combustible, baja en los precios de todos nuestros productos, costo de tarifas públicas, inciden negativamente en todos los rubros, lo más probable es que se agrave la retracción en la actividad productiva, de la actividad económica y por ende en la oferta laboral"

"Nuestra actitud como gremial es y será la de contribuir al diálogo y al aporte entre productores y gobierno, nuestras puertas están abiertas y estarán siempre abiertas, con la esperanza de construir un país mejor para nuestros hijos y nietos. Pero la responsabilidad de instrumentar políticas acordes es de quienes el pueblo elige para gobernar".

AGUERRE: ESTE PAÍS CRECIÓ...

El Ministro Aguerre, además de agradecer el apoyo recibido de distintas asociaciones y gremiales, señaló "que el mensaje no es de pesimismo, el mensaje es de optimismo, este país no estuvo quieto...bien dijo Mabel, este país creció, no se desarrolló tanto como creció pero también se desarrolló, se construyeron oportunidades de empleo. Durazno es el ejemplo del departamento que mayores transformaciones en la agricultura, en la agroindustria, en el riego y en la forestación ha tenido en los últimos diez años".

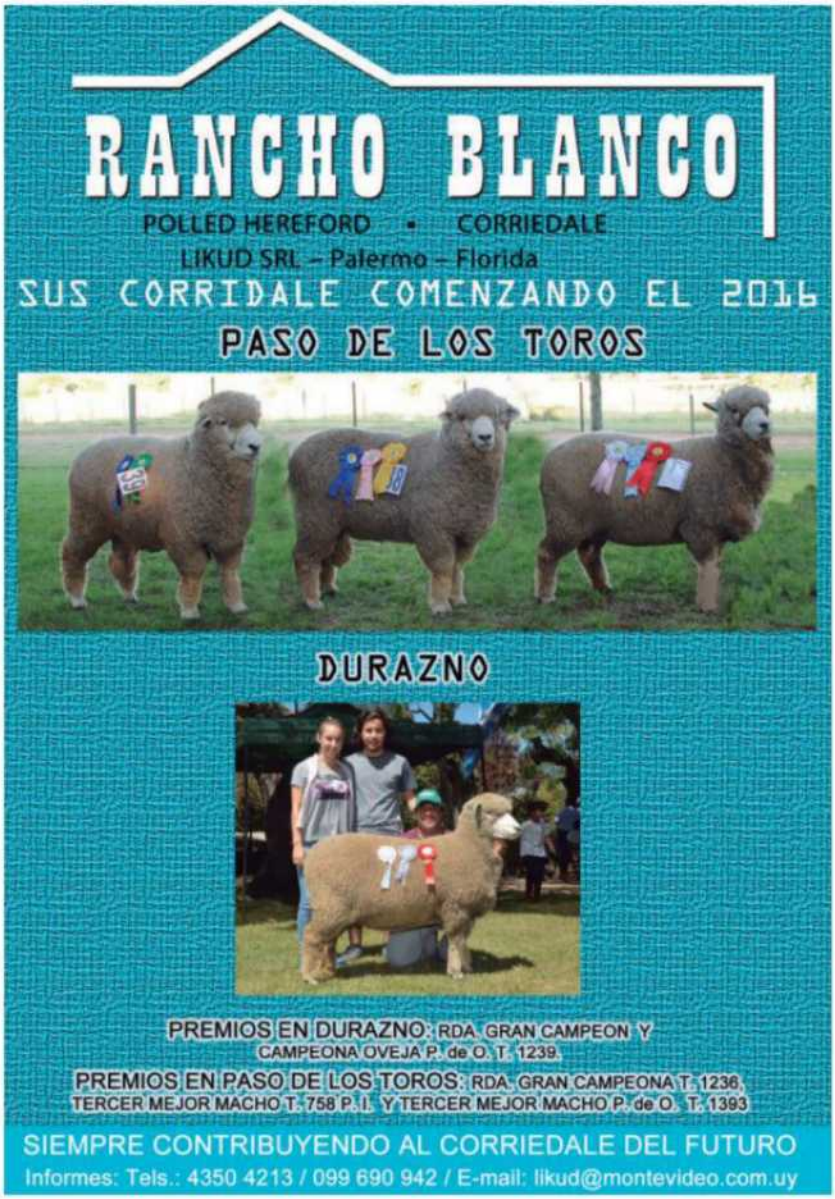

interior_1652.indd 19 01/04/2016 15:46:47

CORRIEDALE

"Vimos la combinación de animales finos con una res carnicera muy importante"

Al término de su labor, que fue muy intensa, pues fue numerosa la muestra Corriedale, comenzó en la mañana con los puros por cruza y terminó en la tardecita con los de pédigree, uno de los jurados, Pablo Narbondo expresó a LA PROPAGANDA RURAL que fue una muestra muy voluminosa, en el puro por cruza había muchos carneros inscriptos, había una buena fila de hembras también en las distintas categorías de corderas y borregas, pero la fila de carneros era muy importante y voluminosa, eso dio mucho trabajo porque el nivel fue muy bueno, los carneros de punta eran muy parejos y de muy buenas cualidades, por lo que nos costó mucho ir definiendo las distintas instancias, eso a la Sociedad de Criadores le da una gran satisfacción porque se sigue por el buen camino, se sigue teniendo una producción rentable y sustentable, y, bueno, depende de la vocación que tengan las personas para trabajar con ovinos que vamos a seguir teniendo una producción ovina en el Uruguay; hoy hay tantos rubros dentro de la agropecuaria con sus distintos números y sus distintos potenciales y la oveja es un negocio más, que siempre fue muy rentable, que siempre fue muy estable, pero para trabajar con ovejas hay que gustarle, tiene que ser muy vocacional, si no hay vocación de trabajar con ovejas ahí es donde empiezan los comentarios de que no hay gente para trabajar, de que la oveja da mucho trabajo, de que esto, aquello y todo lo demás, de que el abigeato y en definitiva problemas tenemos todos, en todas las actividades hay problemas y muchas veces se le da más relevancia a los problemas que tenga la oveja, por eso sigo repitiendo y sosteniendo que para trabajar con ovejas hay que tener mucha vocación y eso es lindo".

Volviendo a la jura, comentaron que "en los campeonatos, en el puro por cruza los que se ganaron la definición fueron carneros muy carniceros, muy parejos y de muy buenos vellones, la definición se dio más bien por la parte carnicera, pero eran en un estado muy parejo en los cuatro, pues fueron cuatro filas de puros por cruza, y en el pédigree también

Corriedale de "Santa Luisa" con Mauricio Menéndez al frente en un nivel superlativo

Corriedale de "La Quebrada" brilló nuevamente en Expo Durazno.

nos costó más, yo quedé pensando acotaba Narbondo- que si nosotros trabajáramos en los jurados con los epd s tendríamos más herramientas para poder definir y hoy nos costó mucho. Consideró que el no haber tenido los epd s es un debe que tenemos porque somos pioneros en los epd s dentro de las razas en el Uruguay y, desde mi punto de vista, tenemos que desarrollar esa herramienta en todas las exposiciones, pero reiteró- el nivel fue muy bueno.

Por su parte, el Ing. Álvaro Capurro, que fue el otro integrante de la dupla calificadora, comentó a LA PROPAGANDA RURAL que siempre en las exposiciones lo que tratamos de ver son materiales nuevos que recombinen la parte genética en lo que nos interesa avanzar, y en este sentido acotó que hoy lo que querrían recombinar es lograr un animal fino con una res carnicera muy importante y eso es lo que vimos acá, sobre todo en los grandes campeones y también, por supuesto, en los primeros y segundos premios, la combinación de animales finos con una res carnicera muy importante que nos acerca cada vez más a una mayor rentabilidad en los establecimientos por la carne de cordero , es cierto que pasamos por un momento difícil, pero con más razón la oveja tiene su momento importante, porque cuando los otros rubros desaparecen, la agricultura desaparece, la rentabilidad de la soja desaparece, baja el precio del ganado ¿de donde vamos a sacar rentabilidad?, bueno,

interior_1652.indd 20 01/04/2016 15:46:54

allí es justamente donde debemos recomponer ese stock ovino que, de repente, cuando estábamos en la abundancia no le dimos importancia. Sobre si en esa situación se perdió material genético importante, estimó que hay un reservorio importante, porque del material bueno ninguno nos desprendimos, o sea que la gente que cría y quiere al lanar como vocación o como pasión se ha mantenido con la punta genéticamente valiosa y sobre todo la concurrencia acá, donde hubo más de cuatro filas de carneros puros por cruza y tres de pédigrees, demuestra que sigue vigente la pasión de la gente por la crianza ovina y que entonces el mejoramiento genético es importante y vamos para adelante en lo que es, justamente, encontrar nuevos materiales genéticos que nos hagan rentabilizar más el campo, que es la meta de la Sociedad (de Criadores de Corriedale).

Por otra parte, al finalizar la calificación, Narbondo destacó al público la gran sorpresa que se llevaron con las hembras, el nivel de las mismas fue muy bueno, la fila de borregas de pédigree fue sumamente pareja y muy buena, costó mucho definir y en cada una de las instancias costó mucho definir, había un nivel excelente, vamos yendo hacia una mejora en lo carnicero".

PRINCIPALES VEREDICTOS CORRIEDALE

Los criadores Pablo Narbondo y Alvaro Capurro fueron los jurados de la raza Corriedale

Gran Campeón, Mejor Vellón y Mejor Cabeza: tal 6263 de Fernando Sosa Dias
Reservado Gran Campeón: tat. 811 de José Antonio Zugarramurdi
Tercer Mejor Macho: tat. 4435 de Suc. Gerardo García Pintos S.C.
Mejor Conformación: tat. 7340 de La Lucha S.G. de Echeverría e Hijos
Gran Campeona Hembra: tat. 5257 de Hnos. García Pintos
Reservada Gran Campeona Hembra: tat. 5351 de Hnos. García Pintos
Gran Campeón P.O. y Mejor Cabeza: tat. 145 de R. Mauricio Menéndez
Reservado Gran Campeón y Mejor tren posterior: tat. 1384 de Pablo y Mauro Caorsi Estradé
Tercer Mejor Macho: tat. L362 de Jorge Rodríguez Britos
Premio conjunto: tats de Pablo y Mauro Caorsi Estradé
Mejor Vellón: tat. 987 de Luciano Dotti
Gran Campeona Hembra P.O.: tat. 4040 de Suc. Federico Stirling
Reservada Gran Campeona Hembra P.O.: tat. 1239 de Likud S.R.L.
Reservada Campeona Borregas: tat. 151 de Raúl Ignacio Repetto Camacho
Reservada Campeona Oveja: tat. 3903 de Suc. Federico Stirling

interior_1652.indd 21 01/04/2016 15:46:59

Cabañeros

RENOVACION: Presentaron ejemplares de la raza Border Leicester

POLL DORSET: La raza de carne fue juzgada por el criador Rafael Burutarán mostrando buena participación de las cabañas que llevan adelante la raza en el país.

PRODUCTIVIDAD: Dos Corderos muestra la Borrega de cabaña Los Tines.

HAMPSHIRE DOWN: La raza carnicera liderada por Juan García Helguera registró una muy buena participación con presencia de cabañas de diferentes zonas del país que mostraron gran evolución.

BRAFORD: La gente de cabaña El Telégrafo mostró sus buenos reproductores

IMPORTADOS: Los cabañeros ovinos continúan invirtiendo en superarse genéticamente. En el mes de diciembre 2015 se presentó en el Prado los carneros Corriedale, Hampshire Down y Border Leicester importados desde Nueva Zelandia.

VILLA RESOLANA
CORRIEDALE de Paysandú GUSTAVO DALMÁS
CORRIEDALE
Cabaña CORRIEDALE
DOÑA CELESTINA
GRANJA HENDERSON
HENDERSON CARCABELO
SALTO - URUGUAY
CAMPEÓN CORDERO P. I.
CAMPEÓN CORDERO P. de O.
"Resolano Capivara - 2215"
"Celestino - 594"
Tel.: 4740 7135
098 685 001
E- mail: villaresolana@gmail.com
Puntas de Arroyo Negro - Dpto. de Paysandú.
Tel.: 099 738 864 Diego
099 575 935 Pablo
E-mail: hendersondiego@gmail.com
Dpto. de Salto.
Las dos cabañas agradecen a clientes y amigos por la confianza depositada en sus productos

interior_1652.indd 22 01/04/2016 15:47:13

ROMNEY MARSH

Animales apuntando a lo que estamos buscando dentro de la raza, o sea carne y lana, lana y carne

El **Dr. Jorge Bonino Morlán**, jurado Romney Marsh en la 103ª Expo Durazno comentó a LA PROPAGANDA RURAL que la muestra fue muy buena, hay muy buenos animales, numerosos para lo que es Durazno y para la raza Romney, que ha venido hasta acá, más de otras zonas, pero una muy buena presencia, varias cabañas, muy buenas hembras, muy buenos borregos, tanto en puros de origen como en pédigree y la verdad es que animales apuntando a lo que estamos buscando dentro de la raza, o sea carne y lana, lana y carne, o sea que (fue) un trabajo complicadito, pero es bueno que sea complicado porque eso quiere decir que era muy parejo y todo en la misma orientación.

Sobre los grandes campeones, consideró que tenían "muy buenas conformaciones, muy buenos lomos, buenos traseros con buenos aplomos y un vellón que acompaña dentro de las finuras de esta raza, que es de mediana a gruesa la lana, pero una lana que tiene su valor, o sea que es una raza 60% carne y 40% lana y preferenciamos las dos cosas, encontramos un animal que nos llenó mucho, tanto en el pédigree como en el puro de origen; en cuanto a la gran campeona hembra, buena madre, larga, grande, es decir pensando también en otra de las características de la raza, que es su fertilidad y fecundidad para

IDEAL: La raza lanera siempre presente en las principales pistas ovejeras del país. El criador Javier Zaldúa fue jurado. En la foto junto a Oscar Zabaleta previo a la premiación del Gran Campeón.

Jorge Bonino Morlan como jurado Romney

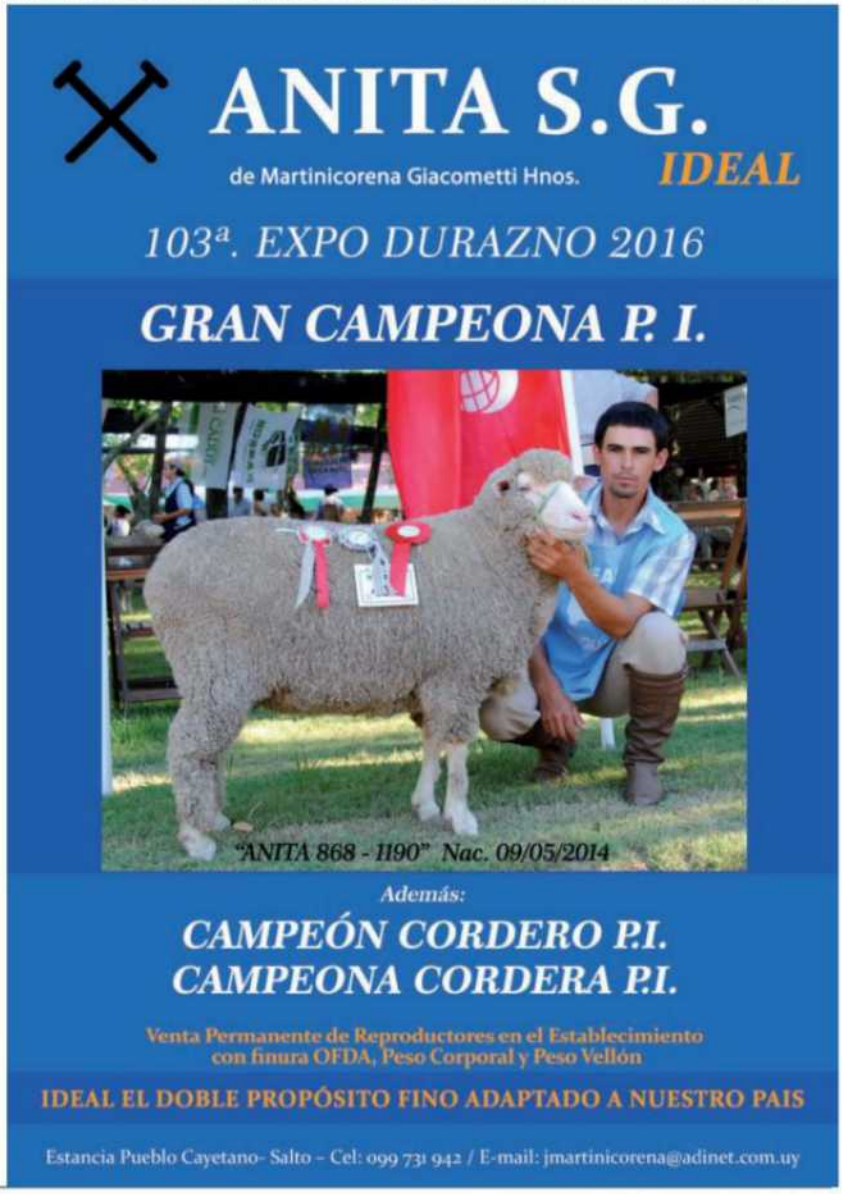

interior_1652.indd 23 01/04/2016 15:47:19

VEREDICTOS 103ª EXPO DURAZNO

LANARES
Raza Ideal
Jurado: Javier Zaldúa
Gran Campeón Macho P.I. y Mejor Vellón P.I.: tat 4180 de Juan Manuel Lorenzelli Portugal
Reservado Gran Campeón Macho P.I.: tat. 909 de Salpay S.A.
Tercer Mejor Macho P.I.: tat. 4130 de Juan Manuel Lorenzelli Portugal
Gran Campeona Hembra P.I.: tat. 1190 de Anita S.G.
Reservada Gran Campeona Hembra P.I.: tat. 902 de Salpay S.A
Tercer Mejor Hembra P.I.: tat. 386 de Roberto da Costa Porto
Gran Campeón Macho P.O. : tat. Z de Juan Manuel Lorenzelli Portugal
Reservado Gran Campeón Macho P.O.: tat. 492 de Salpay S.A.

Raza Hampshire Down
Jurado: Dr. D. Pereyra y Juan M. Bortagaray
Gran Campeón Macho P.I.: tat. 188 de Juan García Helguera
Reservado Gran Campeón Macho P.I.: tat. 350 de Gabriel García Pintos y flia
Gran Campeón Macho P.O. : tat. 114 de Antonella Domínguez Henderson
Reservado Gran Campeón Macho P.O.: tat. 25 de Douglas Cortela
Tercer Mejor Macho: tat. 41 de Raquel Canessa
Gran Campeona Hembra P.O: tat. 488 de Juan García Helguera
Reservada Gran Campeona Hembra P.O. : tat 268 de Antonella Domínguez Henderson

Muy buena presencia de la raza Hampshire Down con varias cabañas y reproductores presentes en la pista.

Tercer Mejor Hembra PO: tat 1305 de Gabriel García Pintos y flia.

Raza Poll Dorset
Jurado: Lic. Rafael Burutarán
Gran Campeón Macho PI: tat. 943 de Las Rosas Estancia S.R.L.
Reservado Gran Campeón Macho PI: tat. 1062 de Las Rosas Estancia S.R.L.
Gran Campeona Hembra PI: tat. 1063 de Las Rosas Estancia S.R.L.
Gran Campeón Macho PO: tat. 109 de Las Rosas Estancia S.R.L.
Gran Campeona Hembra PO: tat. 86 de Las Rosas Estancia S.R.L.

Raza Dorper
Jurado: Dr. Jorge Bonino
Gran Campeón Macho P.O.: tat. 5 de Silvestre Navarro
Reservado Gran Campeón: tat. 3 de Silvestre Navarro

Raza Border Leicester
Jurado: Santiago Sáenz
Gran Campeón Macho PO: tat. TK2 de Federico Larrosa y El Asolano
Reservado Gran Campeón: tat. TK10 de Federico Larrosa y El Asolano

VACUNOS
Raza Braford
Jurado: Pablo Barreto
Gran Campeón Macho: tat. 612 de El Telégrafo SRL
Reservado Gran Campeón Macho: tat. 586 de El Telégrafo SRL
Gran Campeona Hembra: tat. 405 de El Telégrafo SRL
Reservada Gran Campeona Hembra: tat. 543 de El Telégrafo SRL
Reservada Campeona Vaquillona: tat. 1385 de José Álvaro Cassarino Basso

Raza Normanda
Jurado: Javier Bárcena
Gran Campeón Macho: tat. 786 de Helena Caorsi Frick
Reservado Gran Campeón Macho: tat. 791 de Helena Caorsi Frick
Gran Campeona Hembra: tat. 785 de Helena Caorsi Frick

Raza Jersey Jurado: Miguel Hugo Larrosa
Gran Campeón Macho: tat. 39 de José Baptista

EQUINOS
Raza Criolla
Jurado: Carlos Máspoli
Gran Campeón Macho: tat. 1133 de La Pacífica
Reservado Gran Campeón Macho: tat. 14 de Souza Echenique Hnos.
Tercer Mejor Macho: tat. 762 de Luis P. Sáenz e Hijos
Gran Campeona Hembra y Mejor ejemplar sin distinción de sexo: tat. 11 de Graciano y Francisco Itzaina
Reservada Gran Campeona Hembra: tat. 9 de Agustina y Francisco Iruleguy
Tercer Mejor Hembra: tat. 1173 de La Pacífica
Campeones incentivo mayor: tats. 14 y 15 de Agustina y Francisco Iruleguy

interior_1652.indd 24 01/04/2016 15:47:24

CABAÑA

LA QUEBRADA

SOSA DIAS

GENÉTICA CONSISTENTE

CORRIEDALE | BRAFORD | ANGUS

103° EXPO DURAZNO

GRAN CAMPEÓN MACHO P.I.

MEJOR VELLON

MEJOR CABEZA

CAMPEÓN BORREGO

TAT.:6263

Adquirido por: "El Piramidal" y "El Refugio"

84° EXPO MELO

GRAN CAMPEÓN MACHO P.I.

MEJOR CABEZA

MEJOR CONFORMACIÓN

Adquirido por: Alejandro Tedesco "Don Alfredo"

Además se obtuvo:

TERCER MEJOR MACHO

CAMPEÓN CARNERO P.I. T. 6167

PREMIO CONJUNTO DE MACHOS
TAT.: 6262 - 6167 - 6248

Agradecemos a cliente y amigos la totalidad de nuestras vsentas de la zafra 2015-2016, en nuestro establecimiento y exposiciones.

LA QUEBRADA / Ruta 8 Km. 185. Mariscala. Cel.: 093 845850 / fernandososadias@gmail.com

interior_1652.indd 25 01/04/2016 15:47:26

TEXEL: Todas las categorías estaban concurridas y todos animales buenos

Santiago Bordaberry, jurado Texel en la 103ª Expo Durazno, destacó que "en todas las categorías hubo puja, todas concurridas y todos animales buenos, con tres o cuatro muy buenos y excelentes adelante y, de repente, dos o tres un poquito más faltos de estado pero buenos igual atrás; teníamos que decidir por alguno y lamentablemente hay que poner a uno adelante y a otro atrás, pero flor de exposición, como nos tiene acostumbrados Texel desde hace mucho tiempo".

Sobre el hecho de que la concurrencia Texel ha crecido en la Expo Durazno, recordó Bordaberry "que hace muchos años que nos acompaña, con un gran esfuerzo, porque es una sociedad que es un ejemplo para todos, desde la forma que trabajan en conjunto, como vienen, todos empujan parejo y todos se alegran de que ganen los contrarios, verdaderamente es un ejemplo".

Sobre los grandes campeones, explicó que estuvo "eligiendo animales nuevos dentro de cada categoría, por lo pronto los corderos, las corderas, salió la Gran Campeona porque estaba muy buena, pero demuestran que vienen mejorando, que lo que viene atrás es bueno, además salió bastante repartido, ganó mucha gente, demostración de que el nivel en general de toda la raza viene en un buen desarrollo, en un buen lugar, en un buen sentido positivo todo". Acotó que le gustaron mucho "los corderos, sobre todo las corderas, la campeona es un animal extraordinario, bien apropiado para la raza, precoz, carnicera, pero el cordero que ganó en el pédigree también, la verdad es que uno a veces tiende a no darle premios a los animales nuevos, pero en este caso, verdaderamente aún habiendo borregos y carneros buenos, estos eran un destaque, seguramente van a andar bien en el Prado también".

Los campeones de la raza Texel posan para La Propaganda Rural con el premio trofeo "Inés Bove", junto a la presidenta Jacqueline Booth, el Jurado Santiago Bordaberry y el criador Rúben Dargenio.

PRINCIPALES VEREDICTOS TEXEL

Gran Campeón Macho PI: tat. 69 de Luis Nieto

Reservado Gran Campeón Macho PI: tat. 3 de Leonardo Barera Mir

Reservado Campeón Borrego: tat. 438 de Jacqueline Booth de Martin

Reservado Campeón Cordero: tat. 7 de Leonardo Barera Mir

Gran Campeona Hembra PI: tat. 9 de Leonardo Barera Mir

Reservada Gran Campeona Hembra PI: tat. 24 de Lucas La Cava Vela

Campeona Borrega: tat. 444 de Jacqueline Booth de Martin

Reservada Campeona Borrega: tat. 7 de Lucas La Cava Vela

Gran Campeón Macho PO: tat. 238 de Lucas La Cava Vela

Reservado Gran Campeón Macho PO: tat. 1 de Luis Nieto

Reservado Campeón Borrego: tat. 151 de Ignacio Elhordoy

Reservado Campeón Cordero: tat. 298 de Lucas La Cava Vela

Gran Campeona Hembra PO: tat. 766 de Jacqueline Booth de Martin

Reservada Gran Campeona Hembra PO: tat. 325 de Lucas La Cava Vela

Campeona Ovejas: tat. 42 de Roberto Masliah

Reservada Campeona Borregas: tat. 250 de Lucas La Cava Vela

Reservada Campeona Corderas: tat. 100 de Jacqueline Booth de Martin

interior_1652.indd 26 01/04/2016 15:47:31

Estancia LaChoza

CUNA DE CAMPEONES

103° EXPO DURAZNO - MERILÍN

Además se obtuvo: ***Res. Gran Campeón Macho PO, MEJOR VELLON PO, tat.: 787***

Venta Permanente de Reproductores

Graciela Mailhos - Paraje El Aguila - Soriano. Tel. 4530 4249 / 2711 5461 Contacto: Amaro Nadal. Cel.:099 540458 - anadal@adinet.com.uy

"Rincón de Cora"

ROMNEY MARSH

TERCER PREMIO PI. — SEGUNDO PREMIO PI. — GRAN CAMPEONA HEMBRA PI. — RESERVADO GRAN CAMPEÓN PI.

Rincón del Pino, San José - Cel:099 670130 - Mail: rlugaro@grupozed.com.ar

interior_1652.indd 27 01/04/2016 15:47:33

MERILIN: **Trabajo exigente debido a la calidad que trajeron los cabañeros**

Al finalizar su labor, **Fredy Almeida**, que junto al **Ing. Agr. José Rivero** calificaron la raza Merilín en la 103ª Expo Durazno, dijo a LA PROPAGANDA RURAL que fue un trabajo un poco exigente debido a la calidad que trajeron los cabañeros, entre lo que apreciamos visualmente y los datos objetivos que teníamos de cada carnero fuimos definiendo lo que nos pareció acorde a la muestra. Comentó que "a medida que íbamos llegando a los últimos premios empezamos a poner en aprete, porque ya estábamos compitiendo con carneros en los últimos tramos y carneros que veían con buenos vellones, buenas conformaciones, con todo lo que tiene la raza y nos costó un poco definirnos". En cuanto a los grandes campeones, señaló que "tratamos de sacar un carnero que tuviera una buena res carnicera, a su vez acompañado de un blanco vellón con una finura definida y creo que lo conseguimos con muy buena calidad de vellones y muy buena calidad en carne también, como es la raza".

Merilín con gran competencia entre cabañas

PRINCIPALES VEREDICTOS MERILIN

Gran Campeón Macho P.I. y mejor vellón P.I. : tat 332 de Graciela Mailhos

Reservado Campeón Borrego: tat. 1602 de Juan Francisco Nacimento

Tercer Premio y Mejor Cabeza P.I.: tat. 1613 de Juan Francisco Nacimento

Cuarto Premio y Mejor Res Carnicera P.I.: tat. 3193 de Bernardo Nadal Maisterra

Reservado Gran campeón Macho P.I.: tat. 194 de Felipe Sanguinetti García e Hijos

Reservado Campeón Carnero: tat. 166 de Numa Faliveni

Gran Campeona Hembra P.I.: tat. 369 de Graciela Mailhos

Gran Campeón Macho P.O. y Mejor res carnicera P.O.: tat. 3182 de Bernardo Nadal Maisterra

Reservado Gran Campeón Macho P.O. y Mejor Vellón P.O.: tat 0787 de Graciela Mailhos.

Mejor Cabeza P.O. . tat. 8582 de "La Coronilla S.G." de Sanguinetti Gallinal Hnos.

LA SOBERANA

Silvestre Navarro y Gricel Bodeant

DORPER

Gran Campeón Macho PI.

Expo Durazno 2016

Tercer Premio · Reservado Gran Campeón · Gran Campeón Macho PI.

Criadores de Texel, Dorper, Criollos y Cuarto de Milla

Cel.: 098 861079 - Salto - Paraje Sarandi, Arapey - Mail: lasoberanasarandi@gmail.com

MERINO AUSTRALIANO

Muy buenos animales, muy completos y excelentes lanas

El jurado de Merino Australiano y Poll Merino Australiano, José María Aguerre con quien se dio la particularidad de que el año pasado desempeñó su función en compañía de su padre, Beltrán Aguerre (quien durante varias ediciones tuvo esta responsabilidad en Durazno y esta vez siguió la labor desde los asientos) y ahora lo hizo en compañía de su hija Natalia Aguerre- consideró que con Natalia "nos encontramos con muy buenos animales, muy completos, excelentes lanas, de buenas conformaciones y cantidad de lana, buenos vellones y tamaño que es lo que nos gusta a nosotros".

PRINCIPALES VEREDICTOS

Gran Campeón Macho y Campeón Supremo: tat. 2508 de Douglas Cortela

Reservado Gran Campeón Macho PI: tat 2556 de Douglas Cortela

Gran Campeona Hembra: tat. 2387 de Enrique Rodríguez Grasso

Reservada Gran Campeona Hembra: tat. 2509 de Douglas Cortela

Gran Campeón P.O.: tat. 4251 de Douglas Cortela

Reservado Gran Campeón P.O.: tat. 4928 de Los Tordos S. en C.

Reservado Campeón Borrego: tat. 5000 de Los Tordos S. en C.

Reservado Campeón Carnero: tat. 3903 de Enrique Rodríguez Grasso

Gran Campeona Hembra P.O. : tat 4926 de Los Tordos S. en C.

Reservada Gran Campeona Hembra P.O.: tat. 2418 de Enrique Rodríguez Grasso

POLL MERINO AUSTRALIANO

Gran Campeón Macho P.O. Poll Merino : tat. 5001 de Los Tordos S. en C.

Gran Campeona Hembra P.O. Poll Merino: tat. 5019 de "Los Tordos S.en C.

interior_1652.indd 28 01/04/2016 15:47:36

VALLE DE SAN GERONIMO SC

45 Años

Nuestros Logros Reeditados

103° EXPO DURAZNO - ROMNEY MARSH

R.P.	P.V.S.	P.D.	P.C.	A.O.B.	E.G.
240	4,92	6,65	1.84	2.1	1.7

MEJOR AREA OJO DE BIFEDE LA RAZA EN EXPO PRADO 2015

LOS TODO TERRENO «4X4» VALLE DE SAN GERONIMO

Objetivos Logrados:

- MAYOR PRECOCIDAD
- MAS CARNE
- MAYOR FERTILIDAD
- MAS RUSTICIDAD

AGROVETERINARIA LA PRADERA

Téc. Agrop. Hugo Balles / Tel.: 099 352 682 / (435) 22 737
Ing. Agr. Leandro Balles / 099 353 213 - E-mail: hugo-balles@hotmail.com

interior_1652.indd 29 01/04/2016 15:47:38

HEREFORD

Fue una muestra muy linda, muy pareja, con muy pocos animales de cola

Diego Otegui, que junto con Alejandro Stirling fueron los jurados que debieron calificar en la 103ª Expo Durazno a la raza Hereford en sus variedades astada y mocha ☐tarea que les insumió casi toda la jornada, por el importante número de animales de bozal expuestos (se inscribieron 95 animales procedentes de 21 cabañas)- comentó a LA PROPAGANDA RURAL que ☐que fue una jura muy linda, muy luminosa, muy buena la calidad de los animales, tanto en mochos como en astados, así que nos vamos más que contentos☐. En cuanto a las filas de animales, señaló que ☐tanto en mochos como en astados terminaron ganando los toros adultos, dos toros muy buenos, tanto en mochos como en astados, los toros reservados gran campeón también, los terceros premios, tanto en mochos como en astados, fueron a dos terneros, o sea que demuestra también que había muy buena calidad de terneros, así que yo creo que la muestra y las filas fueron muy correctas☐. Acotó que ☐fue una muestra muy linda, muy pareja, muy pocos animales de cola, que yo creo que eso es importante a destacar☐.

Diego Otegui y Alejandro Stirling fueron los jurados en la siempre competitiva muestra Hereford de Durazno

Gran Campeón Macho y Campeón Senior Menor: tat. 9524 de J. Ernesto Alfonso e Hijos
Reservado Gran Campeón Macho y Reservado Campeón Senior Menor: tat. 13992 de Roberto J. Zerbino Ganadera S.A.
Tercer Mejor Macho, Campeón Ternero Mayor y Premio al primer paso: tat. 9848 de J. Ernesto Alfonso e Hijos
Premio conjunto: tats 407, 367 y 316 de Somaril
Gran Campeona Hembra y Campeona Vaquillona Mayor: tat. 9652 de J. Ernesto Alfonso e Hijos
Reservada Gran Campeona Hembra y Campeona Vaquillona Menor: tat. 11230 de El Paraíso S. G.
Tercer Mejor Hembra y Campeona Ternera Mayor: tat. 9805 de J. Ernesto Alfonso e Hijos

POLLED HEREFORD

Gran Campeón Macho, Campeón Senior Menor y Campeón Supremo : tat. 9504 de J. Ernesto Alfonso e Hijos
Reservado Gran Campeón Macho y Campeón Senior Mayor, tat. 11035 de ☐El Paraíso S.G.☐
Tercer Mejor Macho y Campeón Ternero Menor: tat. 934 de Zaina S.R.L
Premio conjunto: tats 9800, 9688 y 9504 de J. Ernesto Alfonso e Hijos

Gran Campeón Polled expuesto por Las Anitas

Campeona Suprema fue de Patricio Cortabarría

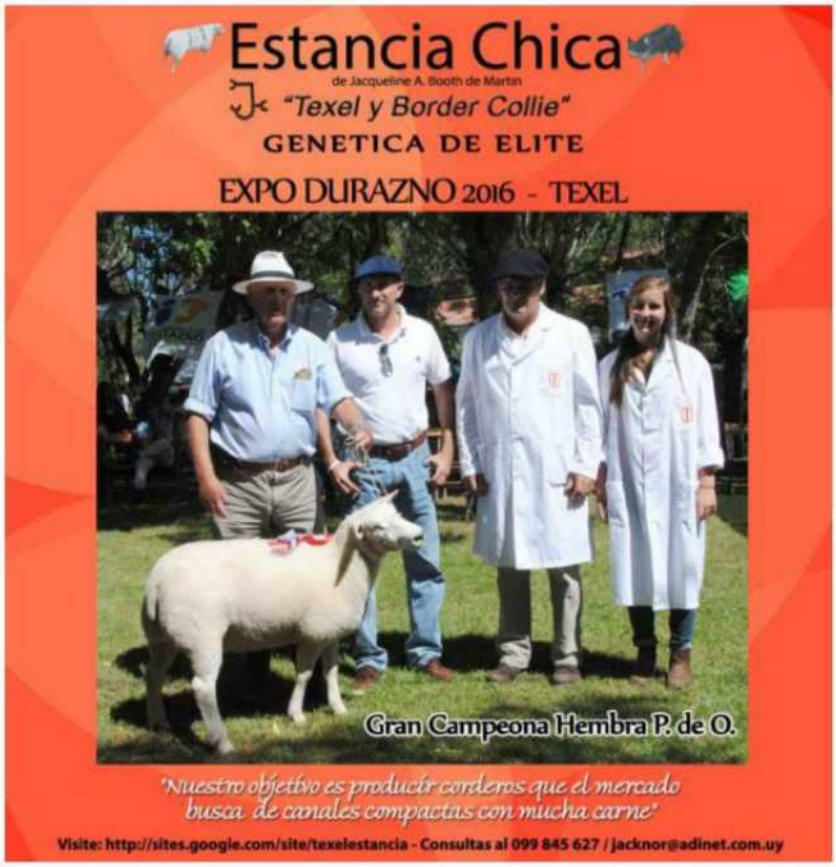

interior_1652.indd 30 01/04/2016 15:47:51

Gran Campeona Hembra, Campeona Vaquillona Mayor y Campeona Suprema: tat. 8577 de Patricio Cortabarría
Reservada Gran Campeona Hembra y Campeona Vacas: tat 9484 de J. Ernesto Alfonso e Hijos
Tercer Mejor Hembra: tat 4401 de SG San Salvador y Terragarba S.A.C.A. I.Y
Premio Conjunto Hembras Polled Hereford: tats 9934, 9702 y 9484 de J. Ernesto Alfonso e Hijos.
Premio al primer paso en hembras y Campeona Ternera Mayor: tat 491 de Ganadera Inquieta

ALEJANDRO COSTA

Creo que el mejor augurio para lo que será el Congreso Mundial Hereford fue la Expo de Durazno

LA PROPAGANDA RURAL dialogó con **Alejandro Costa**, Presidente de la Sociedad Criadores de Hereford del Uruguay, quien ya están en la recta final de los preparativos del Congreso Mundial de la raza, a realizarse en abril, en el Uruguay; comentó que los mismos "van muy bien, creo que el mejor augurio para lo que va a ser el Congreso Mundial fue la Exposición de Durazno, con una calidad superlativa, con una cantidad de gente impresionante, cierto que el día se prestó, un hermoso día, ya más tirando a días de otoño, no tanto a días de verano, un día más fresco, pero la gente acompañó a la jura todo el día, me parece que mejor augurio que este no podemos pedir ¿verdad?".

Sobre los actividades que están organizándose para dicho Congreso, señaló que "tendremos una semana de actividades sumamente intensa, con pre giras, con actividades del día lunes visitando Kiyú y yendo 'El Ceibal' de Miguel Martirena, en Carreta Quemada, el martes haciendo la jura de rústicos con más de cien bretes para calificar, imagínese que son 300 animales rústicos, lo cual demuestra el compromiso que tienen los criadores de apoyar a este evento; agradezco fuertemente el apoyo, usted sabe que las cosas están un poco más difíciles en el país y sin embargo la gente respondió de forma notable; el miércoles y el jueves ya tenemos la parte de conferencias científico técnicas, el miércoles más enfocado a lo que es el Uruguay, el jueves más al mejoramiento genético con una cantidad de investigadores del exterior, para llegar al viernes a la jura de bozal y el sábado estar saliendo para hacer los dos tours, uno

Interesantes filas de toros "Pampas" en la previa del Congreso Mundial y la Expo Prado.

Durán
REPRODUCCIÓN ANIMAL

CENTRO DE REPRODUCCIÓN OVINA "TOPO VIEJO"

- Producción y congelación de semen y embriones.
- Transporte de embriones refrigerados o implante en receptoras del centro.
- Habilitación de DILAVE en trámite para exportación a la región.
- Importación y venta de semen y embriones.
- Banco de semen, congelación de semen ovino y bovino en el establecimiento, IATF, IA por Laparoscopía, evaluación de reproductores, ecografía en ovinos y bovinos

Ya estamos produciendo semen de exportación para PARAGUAY y ARGENTINA

Dir. Téc.: Dr. Gabriel Durán Hontou I 099602926
Dr. Juan Manuel Durán Escardó I 099163312
gaduran08@gmail.com I jmduran.dra@gmail.com
Ruta 9 Km 78.500 I Canelones I Uruguay

interior_1652.indd 31 01/04/2016 15:48:01

“Las Anitas” en su mejor momento y va con todo al “Mundial”

Una actuación exhuberante en las pistas ha demostrado el Hereford de cabaña “Las Anitas” . Los famosos “Toros de Alfonso” se han ubicado en los primeros lugares de las últimas muestras importantes del país alcanzando una seguidilla de cucardas que postulan a un récord nacional.

Comandados por “Nano” Alfonso, considerado entre los propios cabañeros pampas como “uno de los mejores preparadores de la raza en el país”, los toros de Las Anitas no han parado de obtener premios en las exposiciones del Prado y Durazno. Consideradas como las más importantes en el país. A esto se le suma la notable performance a nivel mundial de “Kamikaze” y sus hijos, así como el permanente éxito en sus últimos remates anuales de sus toradas de campo, marcando un notorio liderazgo a nivel de la “nueva genética” dentro de la raza Hereford

Fernando “Nano” Alfonso Bordaberry

EQUIPO: La gente de “Las Anitas” volvió a celebrar en la Expo Durazno con un hijo de “Kamikaze”

en esta zona (por Durazno), donde vamos a visitar ‘Las Anitas’ de Alfonso, ‘El Paraíso’ y ‘El Baqueano’ de Bordaberry, ‘San José de Yaguarí’ de Zerbino, y la otra gira que va por la ruta 3, que visita ‘La Elisa’ de Romay, ‘Santa María’ de Parietti, ‘Santa Inés’ de Pereira, ‘Carablanca’ de Morixe, para terminar en ‘San Salvador’ de Fernández”. Explicó que “son simultáneas las dos giras porque fue la mejor forma de poder visitar distintas realidades y visitar cosas interesantes en el país, no podíamos hacer la gira tan larga para ir a todos y decidimos cortarla en dos y hacer dos lugares del país que nos parece que son bien representativos y muestran bien lo que es el Uruguay y el Hereford adentro del Uruguay”.

PROYECTO DE EFICIENCIA EN CONVERSIÓN

Sobre el proyecto de eficiencia en conversión, que “la Hereford” lleva adelante en Kiyú en colaboración con el INIA y otras instituciones, recordó Costa que con él “vamos a generar epd’s genómicos para calidad de carcasa y para eficiencia de conversión en la raza, va a estar prácticamente pronto el trabajo científico o un avance importante va a ser presentado en el Congreso, así que como siempre, Hereford ha trabajado junto a la ciencia y al INIA para poder estar a la vanguardia en cuestiones de mejoramiento genético animal y va a ser la ponencia más importante que lleven los técnicos uruguayos al Congreso”.

Sobre el hecho histórico de que la Hereford fue una de las primeras razas británicas que se introdujeron en el Uruguay para mestizar el ganado criollo, hace casi 150 años, y su presencia tradicional en todo el país, comentó que “es una raza británica totalmente adaptada, es uno de los puntos fuertes que tiene, además de que trabaja mucho apoyada en datos científicos, también tener más de cien años de adaptación al medio uruguayo es una cosa importante” y enfatizó “que no es la única, pero es de las razas británicas más importantes en el sentido de su adaptación”.

interior_1652.indd 32 01/04/2016 15:48:11

¡NATURALMENTE HEREFORD!

EXPO DURAZNO 2016

CAMPEONA TERNERA MAYOR Y PREMIO AL PRIMER PASO

CONCURSO DE NOVILLOS A.R.U. 2015

NOVILLOS diente leche - 610 kg.
LOTE CAMPEÓN HEREFORD

ESTAREMOS PRESENTES EN LA EXPOSICIÓN DEL CONGRESO MUNDIAL.
Siempre con HEREFORD, la raza protagonista de nuestra historia ganadera.

GANADERA INQUIETA

VENTA PERMANENTE DE REPRODUCTORES

Rincón del Pino – San José – 099 352 948

interior_1652.indd 33 01/04/2016 15:48:15

Bajo agua se calificaron los Aberdeen Angus

A las 8:30 del viernes 26 en la pista 5 comenzó la calificación de la raza Aberdeen Angus-la mayoritaria de la 103ª Expo Durazno-, y así continuó hasta que fue imposible seguir, cuando el agua anegaba la zona, lo cual pese a que la lluvia era necesaria para los campos- produjo la lógica desazón por la imposibilidad de realizar las actividades en los sitios planificados.

La jura se trasladó al Galpón de Ventas, decisión que cayó de la mejor manera en los involucrados, desde los cabañeros y jurados hasta el poco público presente, pasando por los medios de comunicación que desde todo el Uruguay cubrían lo que allí acontecía.

De esta forma, a resguardo de la intensa lluvia que durante todo el día cayó sobre la zona de Santa Bernardina, transcurrió la jornada, hasta que al caer la tarde se conoció el Gran Campeón de la raza, lo cual da una idea de la intensa labor que debió realizar un jurado que debió calificar una raza para la que se inscribieron 173 ejemplares procedentes de 41 cabañas

La intensa lluvia del primer día de la Expo Durazno no impidió la masiva presencia de seguidores de la raza Angus en las tribunas del local Santa Bernardina.

"Me sorprendió el gran nivel del Angus"

Al culminar la jura de la raza Angus, La Propaganda Rural conversó con el jurado argentino **Ing. Agr. Mauricio Groppo** acerca de su visión de los animales que juzgó en la pista: "Yo había estado jurando hace tres años aquí y la verdad me sorprendió el gran nivel del Angus, por la cantidad de animales ya que fueron muchos más de los que fueron la primera vez que juré y también por la calidad de los animales que se presentaron. Creo que cualquier persona que venga hoy aquí puede conseguir vientres de muy buena genética. Tanto en la mañana como en la tarde se vio un muy buen nivel, no me canso de decir que tanto los cabañeros como la Sociedad de Criadores del Uruguay están trabajando muy bien, por eso pueden llegar a presentar aquí esta excelencia de ganado Angus que vimos hoy. Yo siempre digo: lo que buscamos cuando juramos es lo que buscamos cuando estamos en nuestro campo a diario, animales con buena conformación, que sean funcionales, por ejemplo en las hembras con buenas ubres, que tengan buen desplazamiento y luego como una raza de carne deben tener una buena conformación carnicera. Esto es un negocio que termina con un bife en un plato en la mesa, entonces uno no puede descuidar eso, se debe dar un mix entre funcionalidad, conformación carnicera y calidad racial que es importante también".

El Gran Campeón fue presentado por SG San Salvador y Esperanza Bruy

Agrofin continúa con su racha de éxitos y volvió a llevarse la cucarca de Gran Campeona

La raza Angus sumó un año más como la raza mayoritaria en Expo Durazno

El experto argentino Mauricio Groppo acompañado por el criador uruguayo Diego Albanell conformaron la dupla de jurados de

PRINCIPALES VEREDICTOS ABERDEEN ANGUS

Jurados: Diego Albanell Bensich y Mauricio Groppo

Gran Campeón Macho y Campeón Dos Años Mayor: tat. 563 de Sociedad Ganadera San Salvador y Esperanza Bruy Bruy

Reservado Gran Campeón Macho y Reservado Campeón Dos Años Mayor: tat. 220 de Agrofin SA

Tercer Mejor Macho y Campeón Dos Años Menor: tat 61 de José Armentano e hijos Soc. Civil Agraria

Gran Campeona Hembra y Campeona Vaquillona Mayor: tat. 196 de Agrofin SA.

Reservada Gran Campeona Hembra y Reservada Campeona Vaquillona Mayor: tat. 209 de Agrofin SA.

Tercer Mejor Hembra y Campeona Vaca Adulta: tat. 38 de Juan Pablo Pérez Frontini.

interior_1652.indd 34 01/04/2016 15:48:34

ESTABLECIMIENTO
SAN JOSÉ

EXPO **DURAZNO** 2016

EFICIENTES

6 ANIMALES EXPUESTOS
5 PRIMEROS PREMIOS
3 CAMPEONATOS

RP 38 BISMARK X TRAVELLER 004
CAMPEONA VACA ADULTA
TERCER MEJOR HEMBRA

RP 118 BISMARK X TRAVELLER 004
CAMPEONA VACA JOVEN

RP 210 EMBLAZON X TRAVELER 8180
CAMPEONA TERNERA MENOR
RP 211 SU HERMANA
2DO PREMIO - RESERVADA CAMPEONA
TERNERA MENOR

Venta permanente de reproductores y embriones
Contacto Juan Pablo Pérez Frontini
jp_perez@internet.com.uy - Cel: 099124651

interior_1652.indd 35 01/04/2016 15:48:37

SHORTHORN: Una muestra representativa de la raza

El Criador uruguayo **Pedro Scandroglio**, jurado Shorthorn en la 103ª Expo Durazno, consideró que fue "una linda muestra, representativa de la raza, con muy buenos ejemplares, muy buenos vientres, muy hembras, me gustó mucho la parte de hembras, muy femeninas, muy productivas, con una vaca campeona excepcional, una vaca que todos los criadores querríamos tenerla en el rodeo".

Sobre el hecho que esta presencia marcó la reaparición del Shorthorn en la Expo Durazno, comentó que hace algunos años que no competía acá, en Durazno, por suerte hay tres criadores, se han incorporado criadores nuevos , los tres que compitieron no son los tradicionales criadores que siguen existiendo, se ha renovado, hay gente nueva invirtiendo en la raza, como este criador de Colonia que ha importado embriones y ha tenido una representación muy buena.

Gran Campeón Macho: tat 617 de Rodolfo Lugaro

Reservado Gran Campeón Macho: tat. 5 de Agrocolonia SRL

Tercer Mejor Macho: tat. 4 de Agrocolonia SRL

Gran Campeona Hembra: tat. 33 de Santa Magdalena S.C.A.

Reservada Gran Campeona Hembra: tat. 1 de Agrocolonia SRL

Campeona Vaquillona Menor: tat. 4 de Lugaro

Reservada Campeona Vaca: tat. 66 de Santa Magdalena S.C.A.

LIMOUSIN

Una muestra muy interesante con dos grandes campeones que reúnen las buenas cualidades de la raza

El jurado de la raza Limousin en la 103ª Expo Durazno, **Claro García Pintos**, al finalizar su labor consideró que fue una muestra muy interesante con dos grandes campeones, macho y hembra, que reúnen las buenas cualidades de la raza, o sea con muchas y buenas masas musculares, muy equilibrados. Comentó que "en las hembras le tocó competir con una vaca parida y nos inclinamos por la vaquillona, aparte de haber una diferencia en preparación nos gustó más el largo, mejores masas musculares , un animal muy interesante y en el macho nos jugamos un poco por un ternero que estaba pintado" , o sea impecable, muy largo, con unos cuartos espectaculares y a pesar de que es difícil en una pista premiar a un animal más joven, me pareció que tenía las cualidades como para que sea el campeón y es un animal con un excelente futuro.

Consideró que el Limousin en el Uruguay "tiene un espacio que ocupar que probablemente no esté teniendo su lugar por diferentes motivos, pero es una raza que lo prueba año a año en los concursos de novillos que es la raza carnicera por excelencia, sobre todo para los cruzamientos, para mejorar crecimientos y para mejorar rendimientos, es una raza que tiene mucho para dar".

PRINCIPALES VEREDICTOS LIMOUSIN

Gran Campeón Macho: tat. 1169 de Julio A. Severi

Gran Campeona Hembra: tat. 1088 de Julio A. Severi

Reservada Gran Campeona Hembra: tat. 74 de José Baptista

Cabaña "Bella Sombra"
de AGROCOLONIA SRL
(Ruta 12, Km. 87,5 - Colonia Miguelete - Dpto. Colonia)
103ª. EXPO DURAZNO 2016 - POLLED SHORTHORN
RDO. GRAN CAMPEON MACHO
RDA. GRAN CAMPEONA HEMBRA

"BESHO JOAQUIN TE RP 5"
Nac. 13-09-15, por "Roosmo Matías Star" y "Leave Julia – T/E"
CAMPEÓN TERNERO MAYOR

"BESHA JULIA TE RP 1"
Nac. 08-09-15, por "Roosmo Matías Star" y "Leave Julia – T/E"
CAMPEONA TERNERA MAYOR

Además se Obtuvo: Tercer Mejor Macho con "Besho Gastón TE RP4"
SHORTHORN Y ABERDEEN ANGUS
Direc. Postal: Cassinonni 330 - Mercedes, Tels. 099 987 058 / 099 877 562 / 0054-9-2477-562724
angusbellasombra@gmail.com / www.angusbellasombra.com

interior_1652.indd 36 01/04/2016 15:48:47

ESTABLECIMIENTO LA SANTINA

AGROFIN S.A.

Expo Durazno 2016

Trabajo en equipo

3er. Mejor Vaquillona Mayor (junto a Lagos Naturales)

Reservada Vaquillona Mayor

Campeona Vaquillona Mayor

Gran Campeona Hembra

Res. Gran Campeón Macho

Además:

Reservado Campeón Ternero Menor (junto a La Ganadera)
3er. Mejor Ternero Menor - 3er. Mejor Junior - Reservado Campeón 2 años Mayor
Reservada Gran Campeona Hembra - Campeona Junior - 3er. Mejor Junior
Reservada Campeona Vaca (junto a La Ganadera)

Paraje Guaycurú, Ruta 23 - Km. 153, San José - Tel.: (598) 4340 3245
Cel.: (598) 99 595 299

@eslasantina La Santina Agrofin SA

angus más
La Santina
Cunapy del Salvador
El Cerro
La Ganadera

interior_1652.indd 37 01/04/2016 15:48:50

DEL 3 AL 13 DE ABRIL

15º Congreso Mundial Shorthon

Entre los próximos 3 y 13 de abril, Uruguay será sede del 15º Congreso Mundial Shorthorn, durante esos once días se visitarán once establecimientos distribuidos en todo el país en los que se tratará de mostrar ganado de cría, novillos Shorthorn, ganado cruza con Hereford, Aberdeen Angus y también con Cebú, para mostrar la ductilidad de la raza, más dos jornadas en el Hotel Conrad de Punta del Este, donde se realizará la Conferencia, con nueve conferencistas procedentes de varios países que abordarán temáticas referidas tanto a la parte productiva como la genética, la evolución y también su característica lechera y su potencial en tal sentido (es la única raza británica que tiene esta característica, además de ser carnicera).

Ya está confirmada la presencia de delegaciones de Australia, Nueva Zelanda, Gran Bretaña, Estados Unidos y Canadá, además de concurrentes que vendrán de Argentina y Brasil.

Sobre este encuentro, Pedro Scandroglio dijo a LA PROPAGANDA RURAL que "en este momento Uruguay ejerce la presidencia del Consejo Mundial de Shorthorn, siendo nuestra representación y nos ha tocado organizarlo". Explicó que primero se hará una gira previa al Congreso "donde se visitan muchos establecimientos, de distintas zonas del país, para demostrar como se desenvuelve la raza en distintos ambientes, desde campos excelentes como son los campos del sur y hasta los campos del norte (del Uruguay) y posteriormente son los dos días de congreso y de ponencias, en el Hotel Conrad de Punta del Este (12 y 13 de abril), la gira comienza el día 4 y se van a ir conjuntado (establecimientos) para acortar un poco y que al que le quede cerca pueda arrimar los ganados". Comenzará en San José, "en Rincón del Pino, vamos a Colonia, vamos a Soriano, de ahí vamos a Salto, a Tacuarembó, a Rivera y de ahí como que daría para volver a Punta del Este para hacer efectivamente el Congreso".

Además de recordar la presencia histórica que esta raza tiene en el Uruguay, señaló "que hemos tenido la satisfacción de participar en concursos de novillos, andando muy bien, hemos ganado concursos en pie y hemos ganado en la degustación de carnes sobre terneza, marmoleado y jugosidad dos años consecutivos, compitiendo prácticamente todas las razas que participaron en el concurso de novillos, o sea que la raza mantiene la vigencia en eso que hoy se exige que es calidad de carne para los mercados más exigentes, la raza lo que le aporta a la ganadería es eso: su calidad".-

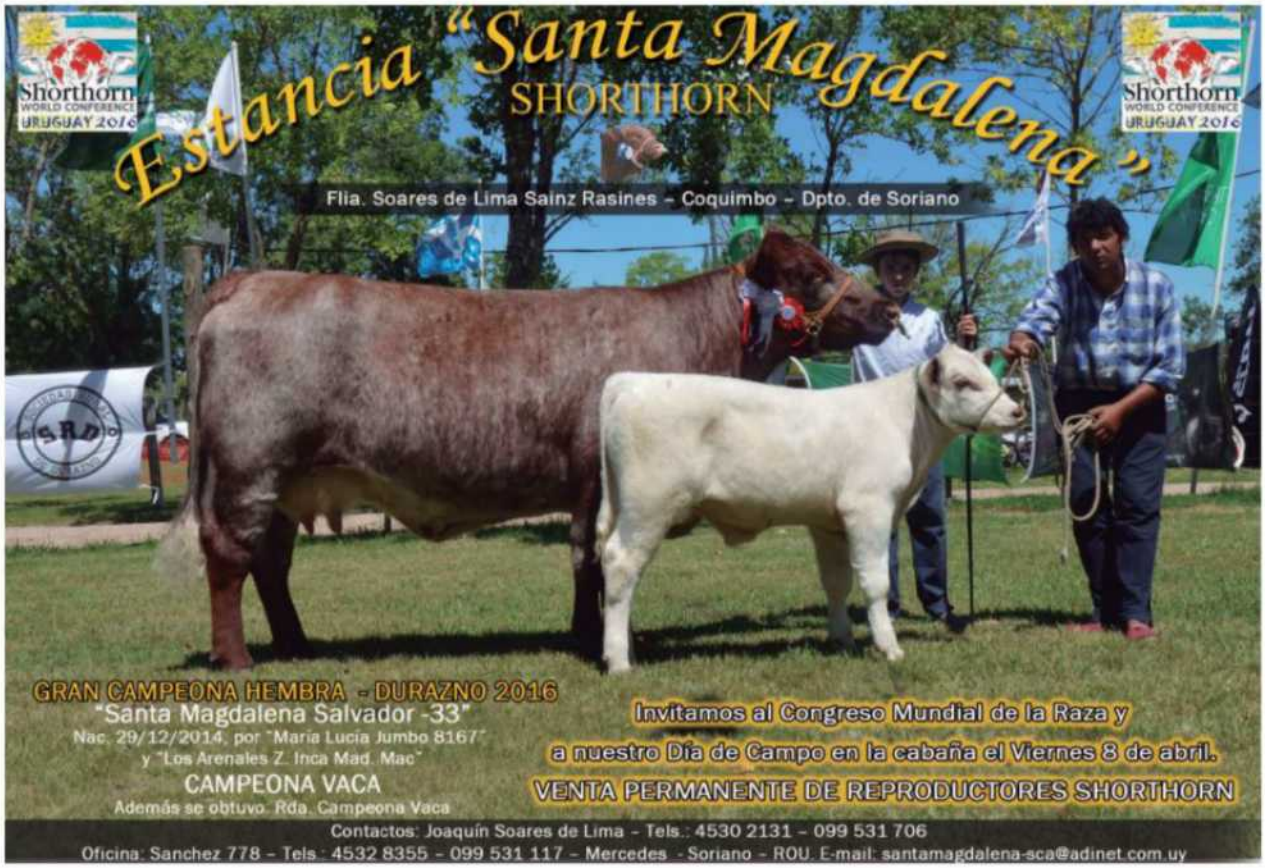

interior_1652.indd 38 01/04/2016 15:48:56

Cabaña
"SAN JOSE DEL YERBAL"

De José Armentano e Hijos SCA

103º EXPO DURAZNO

TERCER MEJOR MACHO ANGUS

RED ANGUS la mejor opción para cruzar " sin cambiar de pelo"

VENTA PERMANENTE DE REPRODUCTORES Y EMBRIONES

Cabaña "SAN JOSE DEL YERBAL" Ruta 98 Km 10 - Treinta y Tres
Tel.: 4450 2007 Cel.: 099 851 178 - e-mail fjarmentano@gmail.com

interior_1652.indd 39 01/04/2016 15:48:58

BRANGUS: “Ver una muestra de este tipo no es sencillo y más en una raza minoritaria”

Nicolás Correa, jurado Brangus, al hablar con LA PROPAGANDA RURAL consideró excelentes a los animales que calificó, “ver una muestra de este tipo, ya sea en una exposición anual, no es sencillo y más en una raza sintética, que son las llamadas minoritarias en el país, realmente una fila muy buena, tanto de machos como de hembras, yo creo que todos los que han estado acá han podido observar la calidad y el avance que ha tenido el Brangus y que está teniendo en el Uruguay, porque basta mirar cinco años atrás lo que era una exposición de este tipo y ver lo que es hoy y realmente se da cuenta que treinta animales de bozal implica una mejora genética sustancial en todo y ver lo que los cabañeros están haciendo”.

Sobre el Gran Campeón comentó que es un toro que uno “lo mira y ya está, no tiene muchas cosas para decir de él, no le falta nada, no le sobra nada, un toro que tiene carne, profundo, es largo, de circunsferencia, buenos datos, con dos años, en esta primavera ya van a nacer crías de él, o sea que es un toro que va a dar mucho”. Acotó que no encontró grandes diferencias entre los grandes campeones y el resto, “salvo algún animal muy puntual, pero en general (una muestra) muy pareja, por eso es que digo que no es fácil ver en una exposición de este tipo tantos animales buenos de bozal y en general todos parejos y en una raza minoritaria, eso es lo bueno que hay que destacar: la mejora, lo que ha crecido y lo que se ve”.

Mucho público al costado de la pista Brangus confirmó el creciente interés que genera la raza entre los ganaderos tradicionales del Uruguay.

Comentó que a él le gusta el Brangus “que no sea muy grande, algo normal, que no sea una mole, que sea (un animal) con elasticidad de movimiento, facilidad de engorde y que tenga datos de epd’s interesantes. Con respecto a la incidencia de los datos de epd a la hora de elegir grandes campeones, señaló que “primero usted ve lo que entra por los ojos y después corrobora lo que entra por los ojos, y sea en la circunsferencia (escrotal), en los epd’s, en los pesos al nacimiento, las ganancias diarias, o lo que sea, pero para mí juegan un papel muy importante”.

Se destacó también la presencia de los “viejos Brangus” de **El Pobrecito**, recordando al gran pionero que fue el siempre recordado Dr. Nelson Bentancur Banus, hoy sus hijos llevan adelante la genetica de los “cadeneros”.

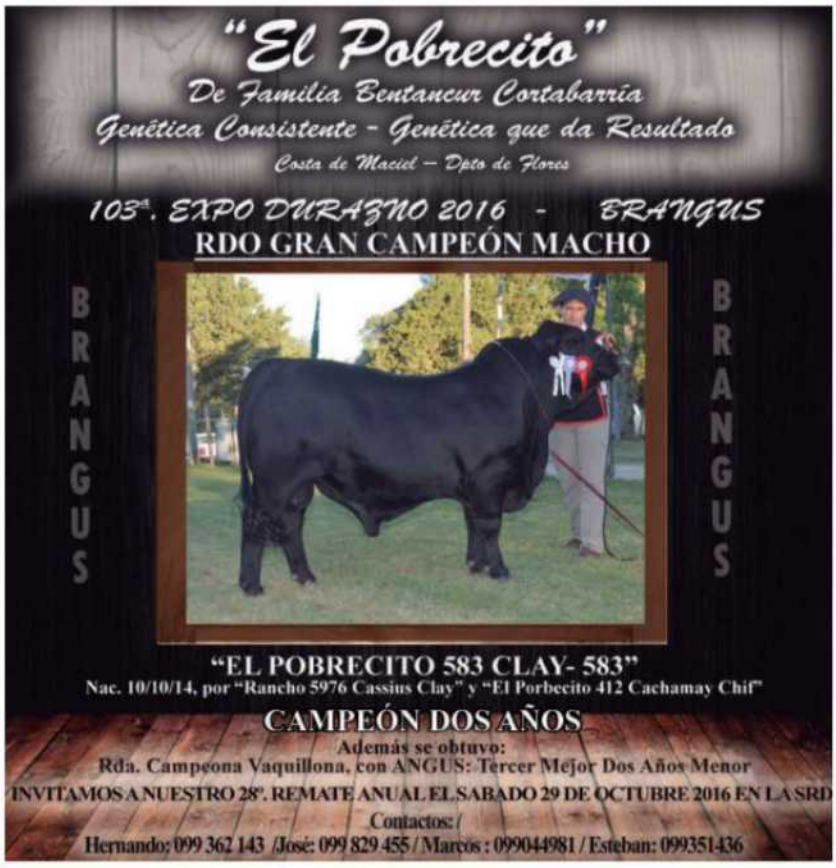

Gran Campeón Macho y Campeón Senior: tat. 462 de Pablo y Graciano Bove y Francisco Itzaina

Reservado Gran Campeón Macho: tat. 583 de Suc. Nelson Bentancur Banus

Tercer Mejor Macho: tat. 33 de Valle Sol SA.

Gran Campeona Hembra: tat. 73 de Pablo Bove Itzaina y Bayucuá SG

Reservada Gran Campeona y Campeona Vaca: tat. 23 de Valle Sol SA y Santiago Pereira

Tercer Mejor Hembra tat. 331 de Pablo Bove Itzaina y Agrofen SA.

interior_1652.indd 40 01/04/2016 15:49:05

Destacada actuación de los ejemplares Brangus presentados por cabaña El Coraje de Bove Itzaina Hnos. obteniendo la Gran Campeona y el Gran Campeón.

Fernando Rovira:
"El Brangus está en un momento que entendemos muy positivo"

LA PROPAGANDA RURAL dialogó con Fernando Rovira, Presidente de la Sociedad Criadores de Brangus, quien consideró que dicha raza "está en un momento que entendemos muy positivo, en estos últimos años hemos venido evolucionando constantemente, la prueba está en que en 2015 en el Prado fuimos la tercera raza, después de lo que son las razas más importantes en cantidad, como lo son el Angus y el Hereford, se presentaron 20 animales, y hoy, también, en la pista de Durazno por cuarta vez somos la tercera raza". Añadió que "entendemos que no solamente

Brangus muestra un notorio crecimiento en las pistas tanto de la Expo Prado, como Durazno y su Nacional.

Aiguambaé
BRANGUS
OPTIMICE SU PRODUCCION DE CARNE
103. Expo Durazno 2016
RDA. GRAN CAMPEONA
TERCER MEJOR MACHO

"AIGUAMBAÉ RAUCHO 23 – TE CLARISA II "
CAMPEONA VACA

"AIGUAMBAÉ RAUCHO 33 – TE CIRO I"
CAMPEÓN SENIOR

Venta de Reproductores
Valle Sol S.A. – Ruta 39, Km. 81 - Aiguá - Maldonado - Uruguay
Contacto: Santiago Urioste: 098077570 – surioste@netgate.com.uy

interior_1652.indd 41 01/04/2016 15:49:16

hemos mejorado en cantidad de animales sino (también) en calidad, (se) veía una muy buena calidad de animales, eso ha hecho que, por ejemplo, el jurado Nicolás Correa no solamente haya reconocido eso, sino que él ha reconocido que le ha sido bastante complicada la jura gracias a la bondad y lo bien preparados que estaban los animales, pero a la buena calidad también; en ese sentido estamos trabajando no solamente a nivel de exposiciones, conocemos que la raza nuestra es muy buena pero queremos demostrarlo, que los demás la conozcan.

Consideró que Brangus "es una raza que tiene mucha facilidad de parto, varios de los criadores de Brangus usamos toros Brangus para cruzamiento en diferentes razas y diferentes vacas sin problemas de partos, un animal que crece muy rápidamente, hemos hecho jornadas en casas de diferentes productores en los que hay una diferencia importante en los pesos de destete de los terneros, diferencias que llegan hasta los 40 kilos, eso también es una característica muy importante de la raza". Agregó que "es una raza que se adapta a todas las realidades, hoy estamos pasando por un momento complicado por todo lo que es el cambio climático, las temperaturas altas que no teníamos en otra época, es una raza que resiste mucho las temperaturas y es una raza que produce muy buena carne de muy buena calidad".

Sobre la Exposición Nacional de Brangus, que dicha institución desde hace varios está organizándola, Rovira recordó que "todos los cabañeros llevamos lo mejor nuestro a mostrar en determinado lugar, en 2015 lo hicimos en Tacuarembó, este año entendemos que lo vamos a hacer de vuelta Tacuarembó, en noviembre, porque se cumplirán los cien años del escritorio José A. Valdéz, con el que estos años estamos haciendo la Nacional, y anduvo muy bien en 2015 y esperamos que este año se repita el éxito.

Comentó Rovira que "la raza está trabajando fuerte, también tenemos un convenio con INIA en el cual estamos tratando de demostrar las bondades de la raza y la buena calidad de la carne que produce, una raza que produce muy buenas madres, muy buenos toros y muy buenos terneros y lo estamos llevando adelante a través de todas las acciones que estaba exlicándole".

Rogelio Martinelli S.A.

SERVICIO FÚNEBRE - AUTOS DE REMISES - AMBULANCIAS

Camelones 1450 Esq. Javier Barrios Amorín. Código Postal 11200
Tels.: 598 2908 7721/25 - 2901 2300 - 2908 4553 - 2901 1360 - Fax: 598 2900 6369
E-mail: rogelio@martinelli.com.uy. Montevideo - Uruguay - Sud América

:: Importaron 2 borregos de Nueva Zelanda del productor **Owen Scott**.

Border Leicester en Uruguay

Origen de la raza

Border Leicester es una raza ovina establecida hacia 1760, originaria de Inglaterra, de la zona de Northumberland en la frontera con Escocia y se crían principalmente para producir carne.

Características de la raza

Madres superiores, alta fertilidad y fecundidad (melliceras)
Son ovejas de gran tamaño, robustas y dóciles (70 kg a 80 kg la hembra adulta)
De cabeza y patas totalmente destapadas,
De lana blanca y gruesa (de 32 a 35 micras la hembra adulta). Peso del vellón de 4kg a 5kg la hembra adulta.
Naríz romana, Pezuñas negras, Piel gruesa (resistencia al frío, mayor sobrevivencia del neonato)

Porqué el Border Leicester en el Uruguay?

Cruzando con Border sobre cualquiera de las razas maternales tradicionales existentes en el Uruguay obtendremos una F1 que nos señalará mucho más corderos, serán ovejas más fértiles con mayor porcentaje de melliceras y nos darán menos muertes de corderos neonatos.
Una mayor señalada es lo que más impacta en el negocio de la carne ovina. Si a esa condición principal le sumamos un excelente desarrollo posterior del cordero y que este tenga lana blanca pesada y de calidad, nos da la combinación perfecta para el cordero pesado tradicional de nuestro país.
El Border L. se podría utilizar perfectamente también como una raza terminal por el impacto de sus grandes carcasas y aprovechando el vigor híbrido. Pero en este caso se estaría desaprovechando su principal característica que es producir hembras de calidad y funcionales para todos los ambientes.

El Border y sus cruzas son la base de madres en el Reino Unido ,Estados Unidos y Canadá. Es de gran uso en Nueva Zelanda como base de razas sintéticas ampliamente difundidas como el Coopworth (Border por Romney) y el Borderdale (Border por Corriedale), y es la principal raza que se usa para cruzar y obtener hembras maternales de calidad en Australia, como es la popular F1 (Border por Merino Australiano).
Por todos estos motivos creemos que es una raza necesaria para el Uruguay.

La estancia **San Carlos** de Peralta , Tacuarembó y **Santa Teresita del Ceibal** de La Alegría, Durazno comenzaron con los planteles Border en 2012 a partir de un núcleo de ovejas tatuadas adquiridas en la estancia **Mangarú** de la familia Otegui en Tacuarembó. Comenzaron su trabajo sobre el plantel originario, trayendo genética de Australia de la cabaña **Tatty Keel** mediante trasplante embrionario y IA por laparoscopía. Para el servicio 2016 importaron 2 borregos Border de Nueva Zelanda del productor **Owen Scott**.
Para este emprendimiento se incorporó al proyecto el establecimiento **Cañadón de la Palma** de Maldonado, de la familia Castiglioni.
El propósito es ofrecer animales de calidad con la mejor genética de Oceanía, que aporte a la majada nacional los rasgos maternales de porcentaje de melliceras y altas señaladas que la hacen la raza líder en cruzamientos maternales.

interior_1652.indd 42 01/04/2016 15:49:22

CABAÑA "EL AGUARACHAY"

Luciano Dotti y Familia

EXPO MELO 2016 - CORRIEDALE

GRAN CAMPEÓN MACHO P.O.

MEJOR CONFORMACIÓN

Además se obtuvo: Tercer Mejor Macho P.O. TAT.: 986

PREMIO CONJUNTO DE MACHOS

EN EXPO MINAS: GRAN CAMPEÓN MACHO P.O.

VENTA PERMANENTE DE REPRODUCTORES CORRIEDALE Y TEXEL
Batlle y Ordoñez - Tel.: 099 869 029 - Dpto. de Lavalleja - ROU - mail: elaguarachay@hotmail.com

Más de 300 ovinos de campo y galpón se lucieron en las pistas del Local Conventos
Gran muestra genética en la Expo Ovina de Verano

EXPO MELO

Por Daniel Rosmarino y
Patricia Nebuloni, Enviados

Un total de 316 ovinos de campo y galpón fueron inscriptos para participar de la 84ª Expo Ovina, que se realizó del 12 al 14 de febrero en el Local Conventos de la Sociedad Agropecuaria de Cerro Largo. Cabañas productoras de las razas Corriedale, Texel, Ideal, Romney Marsh, Merino Australiano, Poll Merino Australiano, Merino Donhe, Hampshire Down, Ille de France, Suffolk y Merilin, que integran el sector ovino de nuestro país estuvieron presentes mostrando los mejores ejemplares en las pistas de la Agropecuaria.
Además de cabañeros de diferentes puntos del país, productores y comerciantes, el evento contó con la presencia del Intendente de Cerro Largo Sergio Botana que participó en el acto de clausura de la Exposición.

En el concurso de Corderos de Campo de la raza Corriedale el Premio Especial PI correspondió al brete 123 de Héctor Paysse, 2do. Mejor Lote PI brete 126 de Fernando Sosa Díaz. En PO el Premio Especial fue para el brete 138 de Alberto Martínez Graña y el 2do. Mejor Lote PO fue para el brete 139 de Héctor Paysse.

Rodrigo Granja y Gonzalo Gambetta jurados Corriedale trabajando con carneros de campo.

Los carneros Merilín de "El Comando" de la familia Faliveni pisó fuerte en la Expo Melo.

Cabaña "DON BETO"
José Carlos Zabala y Familia - 9a. Sección de Cerro Largo
NUESTROS MERINO AUSTRALIANO EN LA 84° EXPO OVINA MELO 2016

GRAN CAMPEONA P. de O. GRAN CAMPEONA P. de I.
VENTA PERMANENTE DE REPRODUCTORES P. de O.
Esquila: Tec. Carlos H. Escobilla - Emp. N. 1411 – Grifa Verde / 099 413 3796
Tels.: 4464 5014 / 4640 4075 / 099 162 428 / E-mail: merinodonbeto@gmail.com

En Hampshire Down el premio especial PO fue para el brete 146 de Humberto Pereira, mientras que el 2do. Mejor lote fue para el brete 147 de Nicolás Pereira.

En Ideal, el Premio Especial PO fue para el brete 148 de Joaquín Arrospide San Martín.
En Ile de France, el Premio Especial PO correspondió al brete 149 de Bernardo Rusakiewicz.
En Merilín el Premio Especial PI fue para el brete 150 A, de Las Divisas SG.
El Premio Especial PO correspondió al brete 152 de Suc. Esteban Sanguinetti y el Segundo Mejor Lote PO fue para el brete 151 de Felipe Sanguinetti García e Hijos.

interior_1652.indd 44 01/04/2016 15:49:33

En Merino Australiano, el Premio Especial PI fue para el brete 153 de Douglas Cortela.
En PO el Premio Especial también fue para Douglas Cortela con el brete 154. El Segundo Mejor Lote PO correspondió al brete 158 de Daniel Fernández Abella.
En Poll Merino Australiano el Premio Especial PO fue para el brete 160 de Suc. De Arturo Aguerre Soc. Civil.

En Romney Marsh el premio especial PO fue para el brete 164 de Juan José Martínez e hijo.
En Suffolk, el Premio Especial PO fue para Pio Segredo.

En Texel el Premio Especial PI fue para el brete 169 de Mauro e Ignacio Paiva. En PO, el Premio Especial correspondió al brete 170 de Freddy Marchetti, mientras que el Segundo Mejor Lote PO fue para el brete 172 de Suc. Ana Rosas.

En el Concurso de Corderos Gordos en Pie, el Primer Premio correspondió al brete 192 de Bernardo Rusakiewicz, Segundo Premio brete 184 de Hugo Martínez y el Tercer premio fue para el brete 193 de Bernardo Rusakiewicz. En el Post Mortem, el Mejor Lote fue para brete 184 de Hugo Martínez, mientras que la Mejor Res Carnicera fue para la caravana 31 del brete 187 de Gamarra. El jurado estuvo integrado por el Dr. Adolfo Casareto del SUL, Dra. Aida Morales Olmos del INAC y Dra. Mariana Lizasuain Ellis del INAC.

El Dr. Pedro Scremini, tuvo a su cargo la jura de las razas Merino, Merilin, Romney, Ille de France y Suffolk. Al culminar la muestra de campo Scremini conversó con La Propaganda Rural: "La raza más numerosa fue la de Merino, hubo un nivel muy bueno y creo que año a año se viene superando, sobre todo este año en la presentación de los borregos astados que fueron de un nivel excepcional. En la raza Merilin el nivel general fue bueno, pero creo que años anteriores el nivel ha sido mejor, de todas formas el lote campeón fue muy bueno, bien típico de la raza. En Romney fueron tres o cuatros lotes de buen nivel, con un lote muy destacado realmente, que se despegaba claramente de los otros, es decir que fue una muestra heterogénea. En Hampshire fue una muestra de buen nivel con lotes muy parejos. Luego tuvimos las razas Ille de France y Suffolk, ambas con un lote cada una, de buen nivel, representativas de la raza, sin competencia, pero con lotes de buen nivel".

El Dr. Gerardo González, fue jurado de la raza Texel de animales de campo y comentó: "Había algún lote de pedigree y puros de origen, fue una muestra chica pero de un nivel muy bueno, como ya nos tiene acostumbrados la Texel. Se ve claramente la evolución de la raza, con animales muy buenos, muy carniceros y fue una muestra muy pareja". En cuanto al Lote Campeón dijo: "Fue un lote muy bueno, borregos que prácticamente no tenían detalles y borregos de mucho volumen, bien formados ya como carneros, muy lindas cabezas y prolijos de pigmentación".

La muestra Texel es una de las grandes atracciones de la Expo Ovina de Melo

CABAÑA "LA FRONTERIZA"
DE JUAN GABRIEL FEO NÚÑEZ
ROMNEY MARSH

Expo Ovina Melo

Gran Campeón Macho P.O. - Gran Campeón Macho P.I. - Gran Campeona Hembra P.I.

(TAT.: 136) (TAT.: 16) (TAT.: 25)

Evaluación genética 2015 Padre N°1 en Área Ojo de Bife (TAT.: 1)
y mejor animal evaluado en Área Ojo de Bife (TAT.: 25)

Expo Durazno

Gran Campeón Macho P.O. (TAT.: 141)

También obtuvimos la Reservada Gran Campeona Hembra P.I. (TAT.: 19)

Rivera - Uruguay - Cel: 098963314 - Mail:JF_nacho_19@hotmail.com /

interior_1652.indd 45 01/04/2016 15:49:36

El Aguarachay se ubicó al tope de la raza Corriedale

"Toto" Sosa Días presentó un nuevo Gran Campeón de Melo

El domingo 14 se llevó a cabo la jura de animales de galpón: En Corriedale PO el Gran Campeón Macho correspondió al brete 33 de Luciano Dotti, Reservado Gran Campeón Macho brete 32 de Pedro Antuña, Tercer Mejor Macho fue el brete 34 de Luciano Dotti. La Gran Campeona Hembra fue para el brete 24 de Héctor Paysse, Reservada Gran Campeona Hembra brete 23 de Lopetegui. En Corriedale PI, el Gran Campeón Macho fue para el brete 20 de Fernando Sosa Díaz, el Reservado Gran Campeón Macho fue para el brete 8 de Hnos. García Pintos y el Tercer Mejor Macho fue para el brete 4 de Fernando Sosa Díaz.

En Hampshire Down PO el Gran Campeón Macho fue para el brete 58 de Nicolás Pereira, quien también obtuvo el Reservado Gran Campeón Macho con el brete 57 y el Tercer Mejor Macho con el brete 56. En PI la Gran Campeona fue para el brete 49 de Manuel Ruiz Barcelo, quien también obtuvo la Reservada Gran Campeona Hembra con el brete 49 y el Gran Campeón Macho con el brete 46.

En Ile de France PI, el Gran Campeón Macho fue para el brete 59 de Bernardo Rusakiewicz.

En Merilin PI, el Gran Campeón Macho fue el brete 60 de Numa Faliveni, quien también ganó en la categoría PO con el brete 61.

Calidad y volúmen en las carneradas de campo en los bretes ovinos del Conventos

En Merino Australiano PO, la Gran Campeona Hembra correspondió al brete 64 de José Zabala. En PI la Gran Campeona Hembra también fue para un ejemplar de José Zabala, brete 64, mientras que la Reservada Gran Campeona fue para el brete 63 de Daniel Fernández Abella. El Gran Campeón Macho fue para el brete 62 de Suc. de Arturo Aguerre Soc. Civil.

En Poll Merino Australiano PO, la Gran Campeona fue para el brete 77 de Daniel Fernández Abella y el Gran Campeón Macho fue para el brete 76 de Suc. Arturo Aguerre Soc. Civil. En PI, la Gran Campeona Hembra fue para el brete 74 de Daniel Fernández Abella, quien también obtuvo

interior_1652.indd 46 01/04/2016 15:49:44

la Reservada Gran Campeona con el brete 78. En Machos, el Gran Campeón fue para el brete 71 de Suc. de Arturo Aguerre Soc. Civil y el Reservado Gran Campeón correspondió al brete 70 de Daniel Fernández Abella.
En Merino Dhone PI, el Gran Campeón Macho fue para el brete 81 de Scremini Taranco Hnos, y el Reservado Gran Campeón Macho fue para el brete 80 de la misma firma.
En Romney Marsh PO el Gran Campeón Macho correspondió al brete 85 de Juan Feo Nuñez, quien también obtuvo la Gran Campeona Hembra PI con el brete 83 y el Gran Campeón Macho PI con el brete 82.

Dr. Pedro Scremini: Jurado de las razas Merino, Merilín, Romney, Ille de France y Suffolk: "La competencia más grande fue en la raza Merino, Hampshire y luego Romney. En Merilín hubo dos buenos ejemplares pero no hubo tanta competencia. Creo que todos los ejemplares que participaron fueron de muy buen nivel y en base a los estándares que tiene cada raza y junto con quienes me acompañaron en la tarea de juzgar fue que seleccionamos a los ganadores. El nivel fue muy bueno, pero creo que destacaría más los animales de campo que se presentaron en el día de ayer. Esta exposición es impresionante, siempre hay más de 300 carneros, con un gran nivel de todas las razas, sobre todo en Corriedale, que siempre hay una participación imponente de ejemplares. También en Merino vienen varias cabañas de distintos puntos del país, la raza Merilin también viene desde hace varios años con sus cabañas a exponer aquí, así que para mí es un placer que me hayan invitado para jurar las diferentes razas que me tocaron. Las mejores cabañas de ovinos están hoy aquí, así que me voy muy contento".

Rodrigo Granja y **Gonzalo Gambetta** fueron quienes tuvieron la tarea de juzgar la raza Corriedale que fue la más numerosa de la Expo Melo, al culminar la jura La Propaganda Rural solicitó la palabra de Rodrigo Granja: "Hemos venido varias veces como participantes y este año nos distinguieron como jurado, así que estamos muy contentos con el gran nivel que pudimos observar en la pista tanto en el día de ayer con la muestra de campo como hoy con los animales de galpón. Fue un placer para mí jurar con Gonzalo, porque es uno de los mejores jurados que hay en el país hoy por hoy".
Acerca de los ejemplares que juzgó en pista los dos días dijo: "La borregada de campo fue espectacular, como nos tiene acostumbrados Melo y fue realmente de un gran nivel, con una preparación impresionante, lo que la hace en cuanto a borregada de campo la exposición número uno por lejos. Hoy en pista tuvimos una punta muy buena, que marca realmente lo que estamos trabajando, tratando de tener micronajes menores en los animales, con muy buenas conformaciones carniceras y vellones de mucha calidad, animales destapados, largos."
En cuanto a los grandes campeones dijo: "La Gran Campeona fue una fila corta, eran dos borregas y la que ganó fue una muy buena, bien conformada, con un futuro impresionante, una madre como la que todos quisiéramos tener en nuestras cabañas. El Gran Campeón es un animal con un vellón de mucha calidad, muy buena conformación, destapado, largo, muy buenos aplomos y un justo Campeón".

José Duhalde Ortiz, presidente de la Sociedad Agropecuaria de Cerro Largo

Al finalizar las juras en las pistas, **José Duhalde Ortiz**, presidente de la Sociedad Agropecuaria de Cerro Largo comentó a La Propaganda Rural: "Estamos muy contentos, ha sido una muestra interesante en volumen y principalmente en calidad. Los cabañeros año a año nos sorprenden porque vienen mejorando su carnerada y vienen trayendo seguramente lo mejor que tienen, lo cual nos honra y nos insta a seguir trabajando para que se pueda continuar realizando este tipo de exposiciones.

Si alguien quiere comprar un buen carnero, acá lo va a encontrar seguro porque lo mejor de la genética está hoy aquí. Nosotros en mayo tenemos nuestra asamblea anual y cambio de autoridades, también tenemos algunos remates de caballos que realizamos habitualmente y luego nos pondremos a trabajar en lo que será nuestra exposición de octubre que es nuestro fuerte y en la cual hacemos un gran esfuerzo para que cada año salga mejor".

TEXEL

Cabaña Illescas
LA CAVA CAMPOS SG

LA CAVA CAMPOS SG
Ruta 41, km 7.5 - Florida - Uruguay
Contacto: 4360 7177 - 099 064770
Email: lucas@cabanaillescas.com
www.cabanaillescas.com

103º EXPO DURAZNO 2016

GRAN CAMPEÓN MACHO P. de O.
MEJOR EJEMPLAR DE LA MUESTRA

84º EXPO OVINA MELO 2016

GRAN CAMPEONA HEMBRA P. de O.
MEJOR EJEMPLAR DE LA MUESTRA.

MEJOR CANAL DEL CONCURSO CORDERO PESADO
SARANDÍ DEL YI

Además se obtuvo en EXPO MELO
Gran Campeona Hembra PI.
Reservado Gran Campeón PO.
En EXPO DURAZNO
Reservada Gran Campeona Hembra PO.
VENTA PERMANENTE DE REPRODUCTORES
TEXEL / BRAFORD

interior_1652.indd 47 01/04/2016 15:49:48

Jacqueline Booth se mostró muy conforme con la muestra de Texel en Melo

Al culminar la jura de la raza Texel, La Propaganda Rural conversó con la presidenta de la Sociedad Criadores de Texel del Uruguay, **Sra. Jacqueline Booth:** "Fue una gran muestra, realmente nos enorgullece ver toda esta cantidad de animales adultos, con toda la carne que están mostrando, con lindos aplomos, animales muy correctos y de mucha calidad tanto en puro de origen como en pedigree. Es muy lindo ver los corderitos y las corderitas que salen a pista por primera vez aquí en Melo, luego siguen a la Expo Durazno y en setiembre muchos de ellos van al Prado, entonces es muy lindo ver todo el futuro que tienen, nos alegra mucho la calidad de animales que pudimos observar en la pista en el día de hoy".

Acerca de las actividades de la Sociedad de Criadores para este año, comentó: "Estamos trabajando además de para la Expo de Durazno, para la Expo Melilla, donde estaremos presentes todos los días allí, nosotros estuvimos desde el primer año, nos gustó la idea y nos asombra la evolución que ha tenido esa Expo en muy pocos años. Realmente vemos que la ARU se ha esforzado mucho en realizar una buena muestra, con una gran organización y nos hacen sentir tan bien venidos, que si bien para todos los criadores es un esfuerzo traer animales, el hecho de que los organizadores nos reciban tan bien y estén a las órdenes para lo que necesitemos, hace que sea un gran placer participar de esta exposición. Luego tendremos la Expo Prado y las demás exposiciones del interior".

En cuanto al nivel que se encuentra la Texel actualmente explicó: "Lo que yo siempre destaco es que la Texel es una raza de carne y como raza de carne yo puedo decir muy tranquila que somos la más eficiente de todas las razas, porque donde compite Texel o cruza Texel en un concurso de corderos como vimos ayer, es muy difícil ganarle. Es el cordero que se busca, que los frigoríficos y comerciantes requieren, porque además lo dice INAC, es el que tiene la grasa adecuada, la conformación ideal, entonces es el que tiene todas las cualidades y para nosotros eso es muy importante".

Y en relación a las cualidades que tiene la raza Texel, su presidenta recordó una anécdota con un jurado inglés: "Hace dos años tuvimos un jurado inglés y ellos son muy prácticos, allá no sufren del calor y la humedad como acá, pero si sufren del mal tiempo. Entonces cuando el inglés estaba en la jura, vimos que el miraba el lomo de los animales y decía que buscaba una lana que fuera cerrada, compacta, no lana abierta y cuando explicaba sus veredictos se refería a la lana. Entonces cuando terminó su labor, nosotros le dijimos por qué se refería a la lana y no a la carne, si nosotros somos una raza de carne. Y el explicó que ellos han encontrado que un vellón compacto y cerrado no deja entrar tan directamente los elementos del clima, ni el calor, ni el frío, entonces cuando el vellón es abierto y deja entrar el frío o el calor, el animal se siente incómodo y contrae los músculos y ese ejercicio de contraer y relajar los músculos hace que la carne sea más dura, así de sencillo, sentido común, observación".

Crecimiento hacia Paraguay

Por otro lado, Jacqueline dijo que hay muchos interesados que se han acercado a la Sociedad para comenzar a producir Texel y también en Paraguay se han mostrado interesados en el Texel uruguayo: "El Paraguay tiene mucho interés en el ovino, están trabajando muy bien, están con muchos animales para el futuro y están trabajando muy fuerte en ese sentido. Se ha exportado mucho Texel de nuestro país hacia Paraguay y ellos se han mostrado muy conformes con la raza por el nivel de rusticidad y los resultados que pueden obtener, así que estamos muy contentos con lo que está pasando en Paraguay también".

EL PORFIADO

PIEDRA BLANCA- ROCHA. RUTA 9KM. 228,500.

EXPO MELO 2016 - TEXEL

PREMIO ESPECIAL P.O.

EXPO MINAS

GRAN CAMPEÓN MACHO P. de O. TAT.: 1

Venta Permanente de Reproductores

TEXEL - CORRIEDALE - CUARTO DE MILLA - PAINT HORSE

Contacto : Freddy Marchetti - 098 519293 / 4470 2545 / lauraj.funes@gmail.com

interior_1652.indd 48 01/04/2016 15:49:50

Texel se hace fuerte en Expo Ovina de Melo

El jurado de la raza Texel, **Dr. Gerardo González**, se mostró muy conforme con los ejemplares que juró en la pista: "Fue una excelente muestra tanto en cantidad como en calidad, hubieron algunas categorías difíciles y eso creo que es lo lindo cuando el trabajo se complica un poquito, se pone más lindo. El Gran Campeón Pedigree es un carnero muy carnicero y la Gran Campeona Pedigree es una borrega sumamente femenina y correcta. En cuanto a los puros de origen, el Gran Campeón es un animal muy carnicero, muy típico de la raza, sumamente correcto. La hembra pura de origen es una preciosa cordera, carnicera, correcta por donde se la mire, y por eso la elegí como mejor ejemplar sin distinción de sexo".

Ésta fue su primera experiencia en Melo como jurado y en este sentido dijo: "Para mí fue una experiencia excelente, el trabajo fue hecho a conciencia y quedé muy conforme con los resultados". Gerardo González tiene su cabaña Texel "Del Paso" ubicada en la zona de Fraile Muerto, en la 7ma. de Cerro Largo.

En la raza Texel PO, la Gran Campeona Hembra fue para el brete 106 de Lucas La Cava Campos SG y la Reservada Campeona Hembra fue para el brete 104 de la misma firma.
El Gran Campeón Macho PO fue para el brete 97 de Eduardo Lucas, mientras que el Reservado Gran Campeón Macho fue para el brete 96 de Lucas La Cava Campos SG.
En PI, la Gran Campeona Hembra fue para el brete 92 de Lucas La Cava Campos SG y la Reservada Campeona Hembra fue para el brete 108 de Mauro e Ignacio Paiva. En Machos PI, el Gran Campeón correspondió al brete 86 de Vinicio Mazzei y el Reservado Gran Campeón Macho fue el brete 90 de Mauro e Ignacio Paiva.

GENTE TEXEL: Grupo de criadores de la raza ovina de carne de mayor crecimiento en los últimos años

Gran Campeón Macho Texel

El jurado Gerardo González fue asistido por Norman Martin en el juzgamiento

interior_1652.indd 49 01/04/2016 15:49:55

Excelente calidad de reproductores en Expo Ovina Paso de los Toros

::: Por Daniel Rosmarino, Enviado

"Un excelente nivel de reproductores especialmente en la raza Corriedale, desde hoy de mañana cuando comenzaron a llegar vimos que eran de destaque." expresó el Sr. Olaso, presidente de la Sociedad Anónima Rural de Paso de los Toros.

"Un año de mucha seca, pero las cabañas respondieron

Esta exposición ya es un clásico dentro del ovino, y ha mejorado mucho el nivel en cuanto a las cabañas, con menos ejemplares que otros años, pero de mejor calidad genética, el nivel lo hemos mejorado muchísimo. También en las majadas y vientres que vienen a la venta son de destaque."

Zona muy ovejera, que debe recuperar el stock

"Tenemos que pensar en un trabajo más familiar, eso en un futuro se puede dar con el ovino, es una zona ovejera se cría bien el lanar, pero hay que trabajar mucho con la forestación, la agricultura, la falta de mano de obra especializada es complejo, no es cualquiera que le guste la oveja, también pensamos acá en la zona en una escuela agraria junto a la rural con especialistas en el lanar, hace años que estamos tramitando este proyecto y ojalá se pueda hacer realidad."

"Nosotros pensamos que algo urbano es muy difícil llevarlo al campo, entonces hay que conseguir una persona con dotes especiales para tratar de que los jóvenes vuelvan al campo y sobre todo en la oveja. " afirmó el presidente de la institución organizadora de la Expo Ovina del Centro del País.

Olaso y Echeverría revisando vellones

Mariano Rodríguez y Olivia Araujo fueron los jurados de la raza Corriedale

Paso de los Toros, sigue mostrando un gran Corriedale

Olivia Araujo, criadora del Departamento de Cerro Largo, junto a **Mariano Rodriguez** de Soriano juraron la excelente muestra Corriedale en Paso de los Toros, la Propaganda Rural conversó con la jurado Olivia Araujo al termino de su trabajo en pista.

"Es la primera vez que juro y quedé muy impresionada en la calidad de los animales, ejemplares bien destapados con buenas cabezas, gran conformación y el Gran Campeón corresponde a todo eso."

"En los lotes de campo destacaron los Puro de Origen, donde junto a Mariano pudimos ordenar sin ningún problema."

"En los animales de galpón los dos ejemplares de las dos categorías dos animales muy buenos y destacados al igual que las hembras muy lindas tanto las corderas como las borregas tanto en Puros de Origen y Pedigree."

"En esta pista se refleja bastante el gran trabajo que está realizando la raza en mejorar, destape, la parte carnicera, la parte de lana afinando sin perder calidad de vellón."

"En conclusión creo que vimos animales de gran calidad en una muestra bien representativa."

Jurado Merino

Ignacio Repetto expuso las Grandes Campeonas PI y PO

interior_1652.indd 50 01/04/2016 15:50:03

"Don Alfredo", de nuevo mostró su buena genética en Paso de los Toros

Alejandro e Ignacio Tedesco junto a los campeones de Paso de los Toros

Al finalizar la jura La Propaganda Rural conversó con **Ignacio "Nacho" Tedesco**, que junto a su padre Alejandro han sabido demostrar la calidad y bondades de ésta gran raza. En la Expo Ovina Paso de los Toros es donde los carneros de Don Alfredo se han destacado ampliamente a través de los años.

"Fue una tarde soñada, sacamos los dos Campeonatos y el Reservado Cruza, la verdad que trajimos 3 carneros de cabaña y los tres se colocaron bien."

"Desde siempre mi padre estuvo en la cabaña y me hizo mamar y aprender lo mismo y lo lindo de un trabajo donde día a día hay que estar, ver, opinar, intercambiar, con discusiones, pero es la pasión y lo bueno de salir y concurrir a las exposiciones mostrando todo este trabajo de muchos años."

Los jurados destacaron los dos Grandes Campeones

"El Pedigree es un carnero muy interesante que todavía va a seguir creciendo de muy buena calidad de vellón, gran conformación de cuerpo, bueno de aplomos y lo acompañan unos datos de epd muy interesantes, en los dos índices 124 un carnero afinador que lo vamos a quedar en la cabaña, tratar de prepararlo para el Prado y para inseminación, al igual que el otro son del mismo abuelo donde los padres también fueron premiados el año pasado aquí en Paso de los Toros, toda sangre de Don Alfredo y por atrás el bisabuelo de Nueva Zelanda."

"El Corriedale está muy bien, ya se han visto los precios y la demanda de la lana media, y la zafra de carneros que hasta ahora viene muy firme, con una gran adaptación a nuestro país desde hace más de 80 años , una raza a la que siempre tratamos de buscarle un defecto y ella se sabe defender, la Pista de Paso de los Toros es muy importante, pequeña pero con lotes muy buenos , siempre ha sido una pista difícil con pocos animales pero de muy buena calidad."

"La oveja es algo muy importante en la producción del país, todas las razas tienen sus pro y sus contra, pero creo que esta es una raza más que probada."

"La cabaña nunca tiene descanso, ya comenzamos con todo el trabajo de inseminación para la nueva zafra." así finalizó sus comentarios a La Propaganda Rural, el amigo Nacho Tedesco, que tammbién es un eficiente cabañero de la raza Hereford donde ya están produciendo sus primeros reproductores para la comercializaciónn

Cabaña **EL COMANDO**

Numa Faliveni Moreno - Puntas del Oro - Dpto. de Treinta y Tres – ROU

Merilín - Expo Ovina Melo 2016

Agradecemos a clientes y amigos por su confianza año a año de nuestros productos.

Venta Permanente de Reproductores Merilin P. I. y P. de O. y Hereford

Informes al establecimiento Tel.: (4450) 2199 – Cel: 099 204 087 - E-mail: elcomandomerilin@gmail.com

interior_1652.indd 51 01/04/2016 15:50:06

ILE de FRANCE

Considerando el rápido crecimiento e importancia de la raza Ile de France en Uruguay y la región, La Propaganda Rural presenta el siguiente informe y puesta al día de las bondades de la raza ovina de carne. Conversamos en el marco de la Expo Melo con el **Dr. Gonzalo García Rebollo** , Presidente de la Sociedad Uruguaya de Criadores Ile de France SUCIF

"Considero que hay varias razas productoras de carne y todas son muy buenas, en este caso Ile de France tiene algunas diferencias como su ciclo reproductivo muy amplio por ser una raza que viene del Merino, y nos permite producir corderos dentro de un período muy amplio en el año. Hoy la ecuación hacia la carne es muy favorable con la expectativa del mercado de Estados Unidos de la venta de carne con hueso y eso es muy auspicioso."

Intercambio y trabajo en conjunto con Brasil

"Me gustan los grupos y trabajar en equipo, el año pasado ya habíamos ido a la venta anual de la raza en Sao Sepe, Brasil y este año fuimos invitados a una jornada de campo en Gramado donde asistieron un centenar de productores donde teníamos un denominador común que era la Ile de France, pero a su vez cada uno tiene otros rubros comerciales y fue una muy buena jornada de trabajo e intercambio de ideas, quedando en contacto con todos los productores brasileros y el Presidente Dr. Paim para seguir trabajando en conjunto."

Varios establecimientos han incorporado esta raza para cruzar y definitiva

"Tiene características de lana blanca de un diámetro medio de 24 o 27 micras, y al productor de lana no le gusta perder sus características laneras, y justamente esta raza no le incorpora pigmento y mantiene una lana de un diámetro medio que comercialmente es bueno."

Números objetivos, más rentabilidad

"A nivel de cantidad de productores y criadores la raza viene progresando, hemos ido incrementando los socios, el año pasado iniciamos la evaluación genética de la raza a través del INIA, donde fue muy importante para nosotros trabajar con datos objetivos y en definitiva son los que marcan los números."

"Tenemos que trabajar mucho a nivel de difusión de la raza y apostamos a realizar alguna venta importante en volumen y calidad en conjunto con varias cabañas, para poder colocar un poco más de esta genética ovina.

También recabamos el testimonio del amigo "gaucho" **Dr. Rafael Paim**, , Presidente de Ile de France en Brasil donde la raza tiene gran motivación y avance.

"En la Sociedad, hay una motivación muy grande, con un gran apoyo por parte de todos y tratando de continuar con los proyectos de gestiones anteriores poniendo nuestro aporte, uno de los grandes compromisos que tenemos es la publicidad y marketing que la raza se merece, para que sea cada vez más conocida no solo a nivel de Rio Grande sino también a nivel de Brasil y América Latina y justamente por eso realizamos un Día de Campo en el mes de Enero, donde además de contar con un gran número de criadores y asociados de la raza nos acompañó el Presidente de la Sociedad de Criadores de Uruguay Gonzalo García, lo que fue un inmenso honor para nosotros para tratar de trabajar juntos e intercambiar ideas con el fin de poder organizar una Gira Internacional de la Raza visitando los dos países."

Gran productora de carne: "La ovinocultura por suerte ha dado una vuelta muy grande, especialmente en el tema carne, y esta sin duda es una raza propicia para la producción y valorización de este producto."

"Notamos que desde hace un tiempo, los productores volvieron a criar con más entusiasmo, los pequeños rebaños están aumentando, criadores nuevos están participando como hoy acá en la Fe Ovelha, donde tuvimos el honor de que criadores nuevos estrenen esta pista, lo cual es muy gratificante, y todo eso refleja el buen momento que vive la ovinocultura especialmente en las razas de carne."

Gran resultado en el cruzamiento: "Conocemos varios ejemplos especialmente con la raza Ideal donde ese cruzamiento da un cordero precoz, con gran calidad de carne y creo que es la tendencia , el mercado consumidor de ovino ha aumentado y eso se nota , las personas han aprendido a tener una cultura hacia la carne de oveja diferente a hace unos años, con un ofrecimiento a un mercado consumidor de carne de cordero de calidad, y eso es lo que estimula a los criadores para atender esa demanda."

interior_1652.indd 52 01/04/2016 15:50:12

Cabaña

La Granada

DE MARTÍN DUHALDE

NUESTROS ILE DE FRANCE

ILE DE FRANCE
LA RAZA DEL FUTURO EN
NUESTRO RODEO OVINO

EXPO OVINA
PASO DE LOS TOROS

GRAN CAMPEÓN
MACHO P.O.

PREMIO ESPECIAL PO.

EXPO ARTIGAS

GRAN CAMPEONA P. DE O.

GRAN CAMPEÓN P.I.

AL HABER COMERCIALIZADO EL TOTAL DE NUESTROS PRODUCTOS EN LA PRESENTE ZAFRA
AGRADECEMOS A CLIENTES Y AMIGOS POR LA PREFERENCIA.

Ruta 5, Km. 298 - Tel.: 4660 4023 / Dpto. de Tacuarembó – ROU
Bvar. Artigas 328 - Paso de los Toros – Cel.: 099 531 273 / Site: www.lagranada.com.uy / E-mail: lagranada2007@adinet.com.uy

interior_1652.indd 53 01/04/2016 15:50:14

Martín Duhalde, criador

LA IMPORTANCIA DE LA RAZA ILE DE FRANCE EN EL FUTURO DEL RODEO LANAR EN URUGUAY

El stock lanar de este país está en niveles tan bajos que fue impensado algún día llegaría. Las razones son muchas, los depredadores, el abigeato, los perros, la falta de mano de obra especializada y también la poca rentabilidad que hubo en algún momento, por enumerar alguna de ellas.

Los vientos que se avecinan son otros, y posiblemente el stock aumente, no lo va a hacer

en predios grandes pero si en los medianos y chicos, donde sus propietarios no tengan otro medio de vida que ese. Hoy los precios de la carne son muy buenos y a un cordero pronto para la faena se llega muy fácil y con costos bajos de alimentación.

Hay anuncios de que Estados Unidos estaría importando carne con hueso desde el Uruguay, en un principio sería carne proveniente de compartimentos, pero principio quieren las cosas. Esta habilitación de los Estados Unidos con toda seguridad nos va a permitir entrar en otros mercados como México, Canadá etc.

Este país ha sido tradicionalmente lanero, el 90% del rodeo lanar está compuesto por majadas para producir lana, ese rodeo tiene que tener la posibilidad de seguir produciendo lana agregándole a esa oveja carne de calidad.

Hoy para lograr eso tenemos a la raza Ile de France, que si bien es carnicera por excelencia, tiene atributos laneros muy importantes; para remarcar alguno de esos atributos diremos que produce lana blanca, con una finura de 27 micras donde los vellones de las ovejas provenientes de cruzamientos (F1) difieren muy poco de los vellones de las ovejas base, y en algunos casos como los cruzamientos con majadas gruesas como corriedale y romney mejoran notoriamente en finura y mantienen un muy buen tiro de mecha y peso de vellón.

Esas ovejas provenientes de los cruzamientos son muy buenas madres, proliferas, cariñosas, buenas lecheras y producen hijos que al nacer son muy pequeños, lo que evita uno de los problemas mas grandes que tienen los cruzamientos, los atraques; sin embargo, esos mismos corderos tienen un crecimiento muy rápido.

Otra bondad de esta raza es la de poder encarnerar las ovejas cruzas en un período prolongado que se puede extender desde noviembre a abril y así obtener corderos pesados en varios períodos del año, según planifique el productor.

Socios fundadores de la Sociedad Criadores de Ile de France

Cabaña La Fernandina de Rubio Barbachán Hnos., Cabaña La Tinita de Cristina Olivari de Regalado, Cabaña Los Gurises de Martín Duhalde, Cabaña Las Rosas de Laetitia D´Aremberg y Cabaña La Trinidad de María Dutra Muñoz.

TEKO-MARANGATU

de Bernardo Rusakiewicz

EXPO MELO 2016 - ILE DE FRANCE

GRAN CAMPEÓN MACHO PI.

CONCURSO DE CORDEROS GORDOS POST MORTEM

2do. PREMIO

Ile de France x Corriedale

Cabezas	Peso	Cabezas	Peso
21	44,4 kgs.	22	45 kgs.

PREMIO ESPECIAL PO.

En Expo Prado 2015 obtuvimos:

Gran Campeona Hembra - Mejor Res Carnicera

Gran Campeón Carnero y Reservado Campeón Macho

Concursos de corderos en pie

1er. PREMIO

brete 192

5a. Secc. de Cerro Largo - Dr. Gonzalo García Rebollo Cel: 099 993041 - Mail: gongareb@hotmail.com

interior_1652.indd 54 01/04/2016 15:50:18

Juan Andrés Dutra, criador

Ile de France, se defiende siempre

"Comenzamos en el año 2000 aproximadamente, cuando a través del escritorio vinieron al Prado varios productores de Brasil que trajeron a exponer varias razas ovinas carniceras, y ahí conocimos la raza Ile de France, había escuchado de ella, en Brasil sabemos que es muy fuerte pero nunca había la visto, comenzamos a buscar información, ya que los animales que habían traído me llamaban la atención y quisimos probar, nosotros criábamos otras razas y hacíamos varios cruzamientos."

"Al año siguiente compramos una oveja en el Prado parida de mellizos con un macho y una hembra, ese fue el puntapié inicial, después compramos una majada pura al poco tiempo en Tacuarembó y la verdad que fue tanto el contraste de rentabilidad y todo lo positivo que tuvimos con esa majada que comenzamos a absorber todo y hace aproximadamente siete años que no usamos un carnero que no sea Ile de France, teniendo una majada pura donde sacamos los carneros para vender y en el resto prácticamente no queda casi nada de otras razas."

Con sus excelentes características, no es de las más numerosas

"El productor uruguayo es muy tradicionalista, es muy difícil que pruebe cosas nuevas, hacerlo cambiar de lo que acostumbra, también se entiende porque hemos mamado eso, dejar de hacer lo que hacían nuestros abuelos y luego nuestros padres es difícil, son decisiones muy importantes, es raro que se cambie de raza, lo que se hace es dejar de criar ovejas y es lo que se refleja y está pasando con el stock ovino."

"Otra cosa que a esta raza le juega en contra es el marketing, ha habido otras razas que son nuevas pero que han invertido en marketing con mucha fuerza y las cosas entran a fuerza de propaganda, de demostraciones, de pruebas, mostrar resultados y a nosotros nos ha faltado un poco de eso, el otro tema también es que Ile de France hay en Europa, en Brasil y de esos lugares no se puede traer genética para el Uruguay, estando un poco acotados a lo que es el crecimiento nuestro propio de introducción de sangres nuevas, por suerte hemos podido traer algo de Australia y de Sudáfrica, pero no es la calidad como de Europa y Brasil, vamos creciendo a un ritmo un poco menor que aquellas razas que pueden traer carneros de primer nivel de Australia, pero de todas maneras venimos trabajando muy bien y lo más importante que se ven los resultados, que para nosotros son muy buenos."

"Estando del lado de los Negocios Rurales todas las razas son las mejores, algunas hay que adaptarlas a la realidad de cada uno y esa es la que hay que elegir y trabajarla, nosotros lo que notamos con el Ile de France es que se adapta a cualquier realidad, a cualquier situación, son rústicos, de engorde rápido, animales que se defienden, muy precoces, no atracan, excelentes madres que hemos visto pelear con los caranchos, son buscavidas en los momentos de seca fuerte que hemos tenido 2008, 2009, vimos como resistieron, entonces ante eso y con la realidad que tenemos nosotros en nuestro establecimiento de trabajo donde la oveja no es la prioridad, y con poco personal se precisa una oveja que se defienda sola."

"Pienso que el Ile de France es una oveja y una solución para el productor uruguayo de campo marginal, pequeño, donde al destinarle menos tiempo, sigue dando unos números excelentes."

Federico Larrosa Jurado de Ile de France en Expo Prado 2015

"Vi una pista muy buena, antes que nada quiero decir que me encanta la raza.

Es una raza excelente para lo que sea carne de cordero pesado, lana blanca, una excelente cruza terminal, muy buenas madres, es un gran honor para mi venir a jurarla, vi animales muy destacados, donde se ve que la raza va avanzando, sobre todo en las hembras vi una borrega excelente, la Gran Campeona PI y la Reservada son animales que me gustaría tenerlos." "En los machos me gustó mucho sobre todo el borrego que salió PO, se destacó mucho y en PI muy correcto y tienen que tener lo que hoy mostraron físico, estructura, un buen hueso, profundo, son animales que son rústicos, es una raza que anda muy bien a campo, un animal que cruzándolo con las razas tradicionales nuestras nos da unas reses soberbias que además tienen una ganancia de peso muy grandes y que lo acompaña el vellón."

interior_1652.indd 55 01/04/2016 15:50:20

::: Por **Gabriel Becco**, Enviado a Bagé
Textos: **Graciela Freitas**, especial para LPR

8° AGROVINO BAGE

Com 141 animais em pista, a Associação Rural de Bagé recebeu em janeiro a 8ª edição da Agrovino, organizada pela Associação Bageense de Criadores de Ovinos – ABACO, com o apoio da Associação e Sindicato Rural de Bagé e Associação Brasileira de Criadores de Ovinos – ARCO.

Foram seis dias de eventos, que contaram com a expressiva participação de criadores de diversas regiões do Estado, que, além do julgamento morfológico e remates, conferiram, também, a segunda edição do evento Ovinocultura em Debate, promovido pela ARCO, a primeira Mostra Pampa de Ovinos, liderado pela Emater/Ascar, bem como a 6ª edição do concurso de carcaças ABACO-Producarne.

O julgamento morfológico das raças Ideal, Romney Marsh e Hampshire Down ficou a cargo de Paulo e Gustavo Velloso. Já a raça Corriedale foi julgada pelo jurado uruguaio Santiago Saenz, e pelo colega brasileiro, Claro Felix Paim. A admissão, por sua vez, foi realizada pelos técnicos José Galdino Dias e Joaquim Soares Neto.

Ovinocultura em Debate

O evento criado pela ARCO em 2015, com o objetivo de discutir e criar ações para solucionar as principais deficiências da ovinocultura no Estado, reuniu no salão nobre da Associação Rural representantes de instituições, técnicos, pesquisadores e produtores rurais ligados ao setor. Além dos presidentes das entidades promotoras, Geraldo Brossard Corrêa de Mello (ABACO), Rodrigo Borba Moglia (Associação e Sindicato Rural), e Paulo Afonso Schwab (ARCO), também comporam a mesa de debate, o coordenador regional da Secretaria da Agricultura, Pecuária e Agronegócio – SEAPA, Armando Otte; o representante do prefeito municipal de Bagé, Luis Eduardo Colombo, o secretário municipal de Desenvolvimento Rural, Eduardo Mendes; o chefe da Unidade do Ministério da Agricultura em Bagé, Ibagé Simões Pires; o chefe geral da Embrapa Pecuária Sul, Alexandre Varella, que representou o presidente nacional, Maurício Lopes; o presidente da Emater/Ascar, Clair Tome Kuhn; o presidente da Fepagro, Adrovaldo Schio; o vice-presidente da Fetag e presidente do Sindicato dos Trabalhadores Rurais de Bagé, Nelson Wild; o presidente da Associação para o Desenvolvimento Sustentável do Alto Camaquã, Mateus Garcia; e representando o SEBRAE, o consultor, Gustavo Velloso.

Após o pronunciamento das autoridades, o pesquisador da Embrapa Pecuária Sul, Marcos Borba, apresentou aos presentes o resultado do que foi planejado, trabalhado e avaliado no último ano; um amplo material de pesquisa e balanços que nortearam o debate, as discussões e as metas para 2016.

Na apresentação, Borba relatou vá-

Interesante debate con presencia de los referentes de la Ovinocultura en Río Grande do Sul.

interior_1652.indd 56 01/04/2016 15:50:27

rios itens que envolvem a cadeia produtiva, e comentou que através de entrevistas e questionários, pode-se ter uma ideia do cenário real da ovinocultura gaúcha, de como estão o processo de criação, as oportunidades, e quais os pontos que precisam ser melhor trabalhados.

"Aumentar o rebanho é, com certeza, uma das principais prioridades", afirmou o pesquisador ao apontar a grande queda do rebanho gaúcho, que já foi de quase 15 milhões de cabeças, e hoje chega a pouco mais de 4 milhões. "Para isso, precisamos nos unir, a fim de trabalharmos juntos na identificação do que pode estar impedindo o crescimento", disse ele, que ressaltou em seu relatório manejo inadequado, doenças, abigeato, predadores naturais, e outros problemas como os que acabam desestimulando o ovinocultor e auxiliando no decréscimo do rebanho.

Ao final do evento, foi distribuída uma ficha com 36 ações notificadas pelos participantes. As 10 mais pontuadas serão as primeiras a serem trabalhadas pelas entidades, associações e produtores que farão parte do grupo de trabalho que dará prosseguimento as ações do projeto.

Mostra Pampa de Ovinos

Concurso de brregas

O Concurso de Borregas, que foi uma promoção da ARCO e parceiros - Governo do Estado do Rio Grande do Sul, através das Secretarias de Agricultura, Pecuária e Agronegócio e de Desenvolvimento Rural,

ABACO

Asociación Binacional de Criadores de Ovinos

1994 22 ANOS 2016

ABACO

ABACO

Agradecemos a todos los expositores y criadores de distintos municipios los que se hicieron presentes en esta nueva AGROVINO en su 8ª. Edición 2016, 1ra. Muestra Pampa de Ovinos (Concurso de Borregas), 2a Edición de Ovinocultura en Debate, Planeamiento y Metas 2016 y el Concurso de Carcazas de Corderos ABACO/PRODUCARNE incentivando así, aún más la cria de este noble animal que es la OVEJA.

Haciéndolo extensivo a nuestros jurados, patrocinadores, como así también a los compradores, los que con su aporte hicieron posible para que todo lo que salió a venta fuera comercializado, cerrando con broche de oro este nuevo evento.

Los esperamos nuevamente en la 9ª, AGROVINO 2017

Geraldo Brossard Corrêa de Mello, Presidente y su Directoria, Bagé 2016

interior_1652.indd 57 01/04/2016 15:50:35

Pesca e Cooperativismo, Emater/Ascar, Juntos Para Competir (Farsul, Senar e SEBRAE), Federação dos Trabalhadores na Agricultura no Rio Grande Do Sul – Fetag, Fundação Estadual de Pesquisa Agropecuária – Fepagro, Embrapa Pecuária Sul, Associação Para o Desenvolvimento Sustentável do Alto Camaquã - ADAC, Associação e Sindicato Rural de Bagé e Associação Bageense de Criadores de Ovinos – ABACO – contou com a participação efetiva de 48 trios (144 animas) de borregas de propriedades de pequenos produtores dos municípios de Bagé, Pelotas, Pinheiro Machado, Pedro Osório, Canguçu, Santana da Boa Vista, Caçapava do Sul, Lavras do Sul, Santa Margarida, Pedras Altas, e São Gabriel.
O jurado da mostra foi o zootecnista Danilo da Rosa Farias, inspetor técnico da ARCO.

Remates
Três escritórios de remates trabalharam nos leilões da 8ª Agrovino, que teve um faturamento superior a R$ 370 mil; um acréscimo de mais de 35% comparado ao que foi faturado na feira em 2015.
No dia 15/01, aconteceram três remates: oficial da 8ª Agrovino, rebanho geral, e da cabanha **Santa Cecília**, de propriedade de Luis Claudio L. Pereira.
Nesse dia, foram comercializados 252 animais, e o faturamento foi de R$ 212.415,00.
Já no sábado, dia 16/01, foi a vez da **Cabanha São Matheus**, Condomínio Parrasio Simões Collares Filho, realizar seu leilão da raça Corriedale, com pista limpa.
Foram vendidas 23 fêmeas PO, 11 RGB, 17 SO, e oito machos PO, quatro RGB, e nove SO.
A média das fêmeas PO chegou a R$ 1.370,00, e dos machos PO a R$ 6.500,00.
O remate arrecadou R$ 161.952,00.

Resultado do Concurso de Carcaças ABACO-Producarne Conc.de Corderos
O 6º Concurso de Carcaças ABACO-Producarne contou com 15 trios, e foi julgado pelos médicos veterinários Gustavo e Leonardo Velloso.
A melhor carcaça do concurso ficou com a Cabanha São Francisco, de Manuel e Renato Rossell Sarmento (raça Romney Marsh). Já a melhor carcaça na categoria carne e cruzas, ficou com a Fazenda São João, de José Francisco Navarro (raça Texel). E na categoria duplo propósito, o prêmio foi, novamente, para a Cabanha São Francisco, com a raça Romney Marsh.
Lançamentos No dia do almoço de entrega de prêmios, houve o lançamento de duas publicações: a primeira revista institucional da Associação e Sindicato Rural de Bagé, "Revista Rural"; e o livro do professor universitário e grande colaborador da ovinocultura, **José Flávio Duarte Madeira**, que trata-se de uma coletânea com reportagens, informações técnicas e trabalho realizados com ovinos ao longo de sua carreira como médico veterinário.

Concurso de Borregas de pequeños productores de EMATER fue una de las atracciones de la VIII Agrovinos

Se realizó una nueva edición del Concurso de Corderos en pié y post-mortem. y demostraciones de esquila.-

En el marco de la entrega de premios de ABACO, el Dr. Flavio Madeira presentó su trabajo editorial "45 años junto a la Ovinocultura"

El técnico de ARCO Francisco Perelló recibió un merecido homenaje a su trayectoria y aportes.

interior_1652.indd 58 01/04/2016 15:50:50

Una **solución** para cada **necesidad**

FARMQUIP

equipamiento para manejar ganado

Bretes | Cepos | Mangas | Corrales | Porteras | Boxes | Bretes ovinos

www.**farmquip**.com.uy

Teléfonos de contacto: Móvil 099 90 40 88 // Fijo 2 6061757
Dirección: Guarambaré 1385 - Montevideo - Uruguay
farmquipuruguay@gmail.com

Ideal
Jurados: Paulo Velloso y Gustavo Caringi Velloso.
Puros de Pedigree a Galpón
Gran Campeón Macho y Campeón Ovino Joven al brete 5, "Coxilha Verde IA 1611", exp. Edemundo Ferreira Gressler, "Coxilha Verde", São Sepé, RS.
Rdo. Gran Campeón Macho y Rdo. Campeón Ovino Joven al brete 4, "Caudilho 291", exp. Danilo Da Rosa Faria, "Nova Querencia", Pinheiro Machado RS.
Tercer Mejor Macho y Campeón Borrego Mayor al brete 2, "Bolena 946", exp. Adão Ferraz García, "Santa Rita", Bagé, RS.
Cuarto Mejor Macho y Tercer Mejor Ovino Joven al brete 3, "Bolena 934", exp. Adão Ferraz García, "Santa Rita", Bagé, RS.
Gran Campeona Hembra y Campeona Borrega Mayor al brete 1, "Caudilho 308", exp. Danilo Da Rosa Farias, "Nova Querencia", Pinheiro Machado RS.
Tatuados S O Rústicos
Mejor Macho Individual y Mejor Vellón al T. 322, del brete 7, exp. Heber da Rosa Farias e Filhas, "Perau Da Aguia", Pinheiro Machado, RS.
Mejor Conformación al T. 503, del brete 8, exp. Ana Cándida y Daniel Rocha, "Rincão do Sossego, Bagé, RS.
Lote Gran Campeón de Machos y Campeón de Borregos Mayores al brete 7, exp. Heber da Rosa Farias e Filhas, "Perau Da Aguia", Pinheiro Machado, RS.
Lote Rdo. Gran Campeón de Machos al brete 8, exp. Ana Cándida y Daniel Rocha, "Rincão do Sossego, Bagé, RS.

Corriedale
Jurados: Claro F. Paim (Brasil)
Santiago Sáenz (Uruguay)
Puros de Pedigree a Galpón

Claro F. Paim de Brasil y Santiago Sáenz de Uruguay fueron los jurados de la raza Corriedale

Gran Campeón Macho, Campeón Ovino Adulto y Mejor Conformación al brete 40, "Santa Amália 19", exp. Paulo Roberto Silva Assunção, Filhos e Netos, "Santa Amália", Bagé, RS.
Rdo. Gran Campeón Macho y Campeón Borrego Mayor al brete 30, "Santa Odessa 2343", exp. Luiz Carlos Petrarca, "Quinta Santo Antonio", Lavras do Sul, RS.
Tercer Mejor Macho, Rdo. Campeón Borrego Mayor y Mejor Vellón al brete 31, "Jep 601", exp. Luis Claudio L. Pereira y Fernanda R. Scardoelli e Filho, "Santa Cecilia", Dom Pedrito, RS.
Cuarto Mejor Macho y Rdo. Campeón Ovino Adulto al brete 38, "Trairas 1075", exp. Cond. Parrasio Simões Collares Filho, "São Matheus", Bagé, RS.

Mejor Ovino del Futuro Macho y Campeón Ovino del Futuro Mayor al brete 29, "J.S.F Espinilho 243" exp. Paulo Sergio Soares y Joaquim Soares Neto, "Espinilho", Bagé, RS.
Segundo Mejor Ovino del Futuro Macho y Rdo. Campeón Ovino del Futuro Mayor al brete 28, "F.K.L. Monchi da Felicidade 2086", exp. Elisabeth Amaral Lemos, "Vista Alegre", Pedras Altas, RS.
Tercer Mejor Ovino del Futuro Macho y Campeón Ovino del Futuro Menor al brete 24 "J.S.F Espinilho 235" exp. Paulo Sergio Soares y Joaquim Soares Neto, "Espinilho", Bagé, RS.
Cuarto Mejor Ovino del Futuro Macho y Rdo. Campeón Ovino del Futuro Menor al brete 26,

interior_1652.indd 60 01/04/2016 15:50:57

"Pimenteira 109", exp. Gustavo y Fernando Arriada Petruzzi, "Pimenteira", Santa Vitoria do Palmar, RS.
Tercer Mejor Ovino del Futuro Menor al brete 25, "Pimenteira 117", exp. Gustavo y Fernando Arriada Petruzzi, "Pimenteira", Santa Vitoria do Palmar, RS.
Tercer Mejor Ovino del Futuro Mayor al brete 27, "F.K.L. Cristal II da Felicidade 2103", exp. Elisabeth Amaral Lemos, "Vista Alegre", Pedras Altas, RS.
Tercer Mejor Borrego Mayor al brete 32, "Pimenteira 89", exp. Gustavo y Fernando Arriada Petruzzi, "Pimenteira", Santa Vitoria do Palmar, RS.
Tercer Mejor Ovino Adulto al brete 39, "Ordem 4015", exp. José Sergio Machado", Da Ordem", Uruguaiana, RS.
Cuarto Mejor Borrego Mayor al brete 35, "Santa Filomena 4601", exp. Jorge Antonio y Claudia Remedi Guerra, "Santa Filomena", Sant'Ana do Livramento,
Cuarto Mejor Ovino Adulto al brete 37, "Santa Odessa 2295", exp. Luiz Carlos Petrarca, "Quinta Santo Antonio", Lavras do Sul, RS.
Gran Campeona Hembra, Campeona Borrega Mayor y Mejor Vellón al brete 19, "Jep 650", exp. Luis Claudio L. Pereira y Fernanda R. Scardoelli e Filho, "Santa Cecilia", Dom Pedrito, RS.
Rda. Gran Campeona Hembra, Campeona Ovino Adulto y Mejor Conformación al brete 22, "J.S.F Espinilho 142" exp. Paulo Sergio Soares y Joaquim Soares Neto, "Espinilho", Bagé, RS.
Tercera Mejor Hembra y Rda. Campeona Borrega Mayor al brete 18, "Santa Odessa 2341", exp. Luiz Carlos Petrarca, "Quinta Santo Antonio", Lavras do Sul, RS.
Cuarta Mejor Hembra y Tercera Mejor Borrega Mayor al brete 21, "Santa Odessa 337", exp. Luiz Carlos Petrarca, "Quinta Santo Antonio", Lavras do Sul, RS.
Mejor Ovino del Futuro Hembra y Campeona Ovino del Futuro Mayor al brete 14, "J.S.F Espinilho 240" exp. Paulo Sergio Soares y Joaquim Soares Neto, "Espinilho", Bagé, RS.
Segunda Mejor Ovino del Futuro Hembra y Campeona Ovino del Futuro Menor al brete 11, "F.K.L. Filho M da Felicidade 2108", exp. Elisabeth Amaral Lemos, "Vista Alegre", Pedras Altas, RS.
Tercera Mejor Ovino del Futuro Hembra y Rda. Campeona Ovino del Futuro Mayor al brete 15, "F.K.L. Monchi da Felicidade 2078", exp. Elisabeth Amaral Lemos, "Vista Alegre", Pedras Altas, RS.
Cuarta Mejor Ovino del Futuro Hembra y Tercera Mejor Ovino del Futuro Mayor al brete 16 "Santa Filomena 4664", exp. Jorge Antonio y Claudia Remedi Guerra, "Santa Filomena", Sant'Ana do Livramento, RS.
Rda. Campeona Ovino del Futuro Menor al brete 9, "Jep 676", exp. Luis Claudio L. Pereira y Fernanda R. Scardoelli e Filho, "Santa Cecilia", Dom Pedrito, RS.
Tercera Mejor Ovino del Futuro Menor al brete 12, "F.K.L. Filho M. da Felicidade 2107", exp. Elisabeth Amaral Lemos, "Vista Alegre", Pedras Altas, RS.
Cuarta Mejor Ovino del Futuro Mayor al brete 13, "F.K.L. Filho M. da Felicidade 2093", exp. Elisabeth Amaral Lemos, "Vista Alegre", Pedras Altas, RS.
Cuarta Mejor Borrega Mayor al brete 20, "Santa Amália 40", exp. Paulo Roberto Silva Assunção, Filhos e Netos, "Santa Amália", Bagé, RS.

Tatuados RGB a Galpón
Gran Campeón Macho y Campeón Borrego Mayor al brete 42, **"**, "F.K.L. 684", exp. Elisabeth Amaral Lemos, "Vista Alegre", Pedras Altas, RS.
Rdo. Gran Campeón Macho y Rdo. Campeón Borrego Mayor Al brete 43, "Jep 1890", exp. Luis Claudio L. Pereira y Fernanda R. Scardoelli e Filho, "Santa Cecilia", Dom Pedrito, RS.
Mejor Ovino del Futuro Macho y Campeón Ovino del Futuro Menor al brete 41, "Jep 1932", exp. Luis Claudio L. Pereira y Fernanda R. Scardoelli e Filho, "Santa Cecilia", Dom Pedrito, RS.

LOS CARNEROS DE PARRASIO SIGUEN...

Cabaña "SÃO MATHEUS"

Cond. Parrasio Simões Collares Filho

8ª. AGROVINO 2016 - LOTE GRAN CAMPEÓN P. I. - CORRIEDALE

"Trairas 1141" "Trairas 1139" "Trairas 1149"

LOTE CAMPEÓN DE BORREGOS MAYORES

Obtuvimos: Cuarto Mejor Macho y Rdo. Campeón Ovino Adulto P. I. a galpón, Lote Gran Campeón de Machos, Campeón de Borregos Mayores, Mejor Vellón P. I. rústicos, Mejor Macho Rústico, Lote Rdo. Gran Campeón de Machos y Lote Rdo. Campeón de Borregos Mayores RGB, Mejor Macho Individual, Mejor Vellón y Lote Gran Campeón de Machos y Lote Campeón de Borregos Mayores S O. rústicos.

UNA VEZ MÁS AGRADECEMOS
LA PRESENCIA DE CLIENTES Y AMIGOS QUE NOS ACOMPAÑARON EN NUESTRO 5º. . REMATE PARTICULAR DE LA CABAÑA, LOS QUE CON SU APORTE HICIERON QUE ESTE CULMINARA NUEVAMENTE CON TOTAL ÉXITO.

BR. 153, Km. 50 - Tels.: (53) 99 591 531 - Bagé - RGS - Brasil /
saomatheuscorriedale@gmail.com /www.cabanhasaomatheus.com.

interior_1652.indd 61 01/04/2016 15:51:02

Dupla internacional para juzgamiento Corriedale

Conversamos con los jurados de la Corriedale en la Agrovino 2016, Sres. **Santiago Senz** de Uruguay y **Claro Paim** de Brasil quienes nos decían antes que nada queremos resaltar una cosa muy importante que habiendo jurado juntos por primera vez, no tuvimos ninguna discrepancia los veredictos fueron muy similares lo que nos facilitó mucho el trabajo llevado a cabo tanto en galpón como en los rústicos.

A grandes rasgos nos encontramos con una muestra muy interesante con animales muy carniceros, con muy buenas lanas, muy puros, siguiendo la tendencia a afinar y no perder, calidad y cantidad de lana, ejemplares muy bien conformados.

El rumbo que tomamos para efectuar nuestro trabajo, fue buscar los mejores vellones combinados con buenas carcasas, lógicamente cuidando mucho la pureza racial, con esos tres propósitos fuimos escalonando la fila de animales. Encontramos varios ejemplares de punta que podrían hacer buen papel en cualquier

exposición de Uruguay y Brasil, tanto en lo de galpón como en los rústicos, en machos como en hembras.

El Gran Campeón de galpón, es un animal muy puro, bien conformado, con buenas patas, buen hueso, muy carnicero, con 31 micra, 146 Kg. la verdad que muy completo e interesante, y la Gran Campeona, una hembra muy pura, moderna la verdad excepcional, en los rústicos hablando de tríos, buscamos animales parejos entre si, prácticos, comerciales, con buenas carcasas que se desplazaran bien sin defectos de aplomos, con vellones pesados, tratando de encontrar cantidad de lana con micronajes más bajos, a nuestro criterio fueron los lotes que ganaron.

::: 25 carneiros Corriedale à média de R$ 6.700

Corriedale de "Sao Matheus" realizó con gran éxito su 5to. Remate de producción en Bagé

Em 16 de janeiro, a Cabanha São Mateus promoveu o seu 5º Leilão de produção durante a 8ª edição da Agrovinos, em Bagé, RS. Passaram pela pista 80 animais da raça Corriedale à média de R$ 3.400, movimentando o total de R$ 272.000.

Os machos foram destaque, com a venda de 25 carneiros à média de R$ 6.700, sendo a maior média registrada em leilões de ovinos da atual temporada 2016.

Parrasio celebró junto a sus amigos y clientes un nuevo *rematazo* de los carneros de "Sao Matheus"

Nas fêmeas a média foi de R$ 1.900 por 55 animais.

A condução dos trabalhos foi feita pelo leiloeiro **Fernando Farinha** e a organização foi da **Agropec Remates**. Os pagamentos foram fixados em 13 parcelas.

Tatuados SO a Galpón

Gran Campeón Macho y Campeón Borrego Mayor al brete 44, T. 715, exp. Jorge Antonio y Claudia Remedi Guerra, "Santa Filomena", Sant'Ana do Livramento, RS.

Rdo. Gran Campeón Macho y Rdo. Campeón Borrego Mayor al brete 45, exp. Jorge Antonio y Claudia Remedi Guerra, "Santa Filomena", Sant'Ana do Livramento, RS.

Puros de Pedigree Rústicos

Mejor Macho Individual y Mejor Conformación a "Jep 613", del brete 51, exp. Luis Claudio L. Pereira y Fernanda R. Scardoelli e Filho, "Santa Cecilia", Dom Pedrito, RS.

Mejor Vellón a "Trairas 1141" del brete 48, exp. Cond. Parrasio Simões Collares Filho, "São Matheus", Bagé, RS.

Lote Gran Campeón der Machos y Campeón de Borregos Mayores al brete 48, exp. Cond. Parrasio Simões Collares Filho, "São Matheus", Bagé, RS.

Lote Rdo. Gran Campeón de Machos y Rdo. Campeón de Borregos Mayores al brete 51, exp. Luis Claudio L. Pereira y Fernanda R. Scardoelli e Filho, "Santa Cecilia", Dom Pedrito, RS.

Tercer Mejor Lote de Machos y Tercer Mejor Lote de Borregos Mayores al brete 49, exp. Paulo Sergio Soares y Joaquim Soares Neto, "Espinilho", Bagé, RS.

Cuarto Mejor Lote de Machos y Cuarto Mejor Lote de Borregos Mayores al brete 52, exp. Luis Claudio L. Pereira y Fernanda R. Scardoelli e Filho, "Santa Cecilia", Dom Pedrito, RS.

Lote Campeón de Ovinos Jóvenes al brete 54, exp. Elisabeth Amaral Lemos, "Vista Alegre", Pedras Altas, RS.

Lote Campeón de Ovinos Adultos al brete 55, exp. Luis Claudio L. Pereira y Fernanda R. Scardoelli e Filho, "Santa Cecilia", Dom Pedrito, RS.

Mejor Hembra Individual y Mejor Vellón a "Jep 634" del brete 46, exp. Luis Claudio L. Pereira y Fernanda R. Scardoelli e Filho, "Santa Cecilia", Dom Pedrito, RS.

Mejor Conformación a "Jep 548" del brete 46, exp. Luis Claudio L. Pereira y Fernanda R. Scardoelli e Filho, "Santa Cecilia", Dom Pedrito, RS.

Lote Gran Campeón de Hembras y Campeón Borregas Mayores al brete 46, exp. Luis Claudio L. Pereira y Fernanda R. Scardoelli e Filho, "Santa Cecilia", Dom Pedrito, RS.

Lote Rdo. Gran Campeón de Hembras y Campeón de Ovinos Jóvenes al brete 47, exp. Elisabeth Amaral Lemos, "Vista Alegre", Pedras Altas, RS.

Tatuados RGB Rústicos

Mejor Macho Individual y Mejor Conformación a "Trairas 203", del brete 58, exp. Cond. Parrasio Simões Collares Filho, "São Matheus", Bagé, RS.

Mejor Vellón a "Jep 1868", del brete 59, exp. Luis Claudio L. Pereira y Fernanda R. Scardoelli e Filho, "Santa Cecilia", Dom Pedrito, RS.

Lote Gran Campeón de Machos y Campeón de Borregos Mayores al brete 59, exp. Luis Claudio L. Pereira y Fernanda R. Scardoelli e Filho, "Santa Cecilia", Dom Pedrito, RS.

Lote Rdo. Gran Campeón de Machos y Rdo. Campeón de Borregos Mayores al brete 58, exp. Cond. Parrasio Simões Collares Filho, "São Matheus", Bagé, RS.

Tercer Mejor Lote de Machos y Tercer Mejor Lote de Borregos Mayores al brete 57, exp. Paulo Sergio Soares y Joaquim Soares Neto, "Espinilho", Bagé, RS.

Cuarto Mejor Lote de Machos y Cuarto Mejor Lote de Borregos Mayores al brete 60, exp. Luis Claudio L. Pereira y Fernanda R. Scardoelli e Filho, "Santa Cecilia", Dom Pedrito, RS.

Mejor Hembra Individual y Mejor Conformación a "F.K.L. 682" del brete 56, exp. Elisabeth Amaral Lemos, "Vista Alegre", Pedras Altas, RS.

Mejor Vellón a "F.K.L. 671" del brete 56, exp. Elisabeth

interior_1652.indd 62 01/04/2016 15:51:16

Amaral Lemos, "Vista Alegre", Pedras Altas, RS.
Lote Gran Campeón de Hembras y Campeón de Ovinos Jóvenes al brete 56, exp. Elisabeth Amaral Lemos, "Vista Alegre", Pedras Altas, RS.

Tatuados S O Rústicos
Mejor Macho Individual y Mejor Conformación al T. 07 del brete 64, exp. Cond. Parrasio Simões Collares Filho, "São Matheus", Bagé, RS.
Mejor Vellón al T. 04, del brete 64, exp. Cond. Parrasio Simões Collares Filho, "São Matheus", Bagé, RS.
Lote Gran Campeón de Machos y Campeón de Borregos Mayores al brete 64, exp. Cond. Parrasio Simões Collares Filho, "São Matheus", Bagé, RS.
Lote Rdo. Gran Campeón de Machos y Rdo. Campeón de Borregos Mayores al brete 65, exp. Elisabeth Amaral Lemos, "Vista Alegre", Pedras Altas, RS.
Tercer Mejor Lote de Machos y Tercer Mejor Lote de Borregos Mayores al brete 69, exp. Luis Claudio L. Pereira y Fernanda R. Scardoelli e Filho, "Santa Cecilia", Dom Pedrito, RS.
Cuarto Mejor Lote de Machos y Cuarto Mejor Lote de Borregos Mayores al brete 74, exp. Elisabeth Amaral Lemos, "Vista Alegre", Pedras Altas, RS.
Lote Campeón de Ovinos Jóvenes al brete 66, exp. Gustavo y Fernando Arriada Petruzzi, "Pimenteira", Santa Vitoria do Palmar, RS.
Lote Rdo. Campeón de Ovinos Jóvenes al brete 72, exp. Elisabeth Amaral Lemos, "Vista Alegre", Pedras Altas, RS.
Mejor Hembra Individual al T. 6639, del brete 62, exp. Elisabeth Amaral Lemos, "Vista Alegre", Pedras Altas, RS.
Mejor Vellón y Mejor Conformación al T. 6642, del brete 62, exp. Elisabeth Amaral Lemos, "Vista Alegre", Pedras Altas, RS.
Lote Gran Campeón de Hembras y Campeón de Borregas Mayores al brete 62, exp. Elisabeth Amaral Lemos, "Vista Alegre", Pedras Altas, RS.
Lote Rdo. Gran Campeón de Hembras y Rdo. Campeón de Borregas Mayores al brete 63, al T. 6639, del brete 62, exp. Elisabeth Amaral Lemos, "Vista Alegre", Pedras Altas, RS.
Tercer Mejor de Hembras y Tercer Mejor Lote de Borregas Mayores al brete 61, al T. 6639, del brete 62, exp. Elisabeth Amaral Lemos, "Vista Alegre", Pedras Altas, RS.

Romney Marsh
Jurados: Paulo Velloso y Gustavo Caringi Velloso.
Tatuados S O Rústicos

Cleua Piegas, presidente de la Asociación Criadores de Ideal, y autridades junto al Gran Campéon Macho y Hembra de la muestra en Agrovinos, Bagé 2016

Fuerte presencia de criadores junto a la pista

Mejor Macho Individual al T. 22 del brete 75, exp. Rodrigo Nicoloso de Castro, "Bronze", Bagé, RS
Mejor Vellón y Mejor Conformación al T. 24, del brete 75, exp. Rodrigo Nicoloso de Castro, "Bronze", Bagé, RS
Lote Gran Campeón De Machos y Campeón de Borregos Mayores al brete 75, exp. Rodrigo Nicoloso de Castro, "Bronze", Bagé, RS.

Hampshire Down
Jurados: Paulo Velloso y Gustavo Caringi Velloso.

Tatuados RGB Rústicos
Mejor Hembra Individual a "Santa Cándida 148" del brete 76, exp. José Carlos García Cougo, "João e Maria", Aceguá, RS.
Lote Gran Campeón de Hembras y Campeón de Borregas Mayores al brete 76, exp. José Carlos García Cougo, "João e María", Aceguá, RS.
Lote Rdo. Gran Campeón de Hembras y Rdo. Campeón de Borregas Mayores al brete77, exp. José Carlos García Cougo, "João e María", Aceguá, RS.
Tercer Mejor Lote de Hembras y Tercer Mejor Lote de Borregas Mayores al brete 78, exp. José Carlos García Cougo, "João e Maria", Aceguá, RS.

Tatuados S O Rústicos
Mejor Macho Individual al T. 03 del brete 80, exp. José Carlos García Cougo, "João e Maria", Aceguá, RS.
Lote Gran Campeón de Machos y Campeón de Borregos Mayores al brete 80, exp. José Carlos García Cougo, "João e María", Aceguá, RS.

Conheça agora os campeões da Mostra Pampa de Ovinos:

Merino Australiano
- Campeão - Lote 01 **-** Proprietário: SANDRO CARVALHO **-** Santana da Boa Vista **-** RS
- Reservado Campeão - Box: 02 **-** Proprietário: ALESSANDRO CARVALHO **-** Santana da Boa Vista **-** RS
- 3º lugar -Lote 04 **-** Proprietário: ALESSANDRO CARVALHO **-** Santana da Boa Vista **-** RS
- 4º lugar - Lote 03 **-** Proprietário: INOCENCIO CARVALHO Municipio: Santana da Boa Vista **-** RS
* Melhor Velo: Tat: 17 – Lote 01
* Melhor Rústico: Tat: 17 – Lote 01

Ideal
- Campeão - Lote 17 **-** Proprietário: ENILDA SALVATERRA **-** Pedro Osorio **-** RS
- Reservado Campeão – Lote 07 **-** Proprietário: IVANO FREITAS **-** Santana da Boa Vista **-** RS
- 3º lugar – Lote 16 **-** Proprietário: ROSE MEIRE BLANK **-** Pedro Osorio **-** RS
-4º lugar – Lote 13 **-** Proprietário: EMILIANO GASQUE **-** Pinheiro Machado
* **Melhor Velo**: Tat: 01 do Lote 12 **-** Proprietário: ANTÔNIO AUGUSTO –Pedras Altas **-** RS
* **Melhor Rústico:** Tat: 13 do Lote 17

interior_1652.indd 63 01/04/2016 15:51:26

*** Melhor Conformação**: Tat: 13 do Lote 17

Corriedale
- Campeão - Lote 34**-** Proprietário: FRANCISCO PY CRESPO **-** Pedras Altas **-** RS
- Reservado Campeão - Lote 36 **-** Proprietário: RODRIGO MAGALHÃES VAZ **-** Pedro Osorio**-** RS
- 3º lugar - Lote 33 **-** Proprietário: ITAMAR GUSMÃO -Bagé **-** RS
- 4º lugar - Lote 35 **-** Proprietário: ITAMAR GUSMÃO -Bagé **-** RS
*** Melhor Velo**: Tat: 02 Lote33

Hampshire Down
- Campeão - Lote 39**-** SIDNEI GONÇALVES DA SILVA **-** Pedro Osorio – RS

Texel
- Campeão - Lote 41 **-** CLEUSA DUARTE RODRIGUES **-** Pedro Osorio – RS
- Reservado Campeão – Lote 43 **-** NILZA MACHADO -Pedro Osorio **-** RS
- 3º lugar - Lote 40 **-** SIMARINO ALVES AZAMBUJA **-** Pedras Altas **-** RS

Corriedale Naturalmente Colorido
- Campeão - Lote 46 **-** MIGUEL FERREIRA **-** Bagé – RS
- Reservado Campeão - Lote 45 **-** Proprietário: MARIA ALICE DRUMMOND **-** Pedro Osorio **-** RS
*** Melhor Rustico**: Tat:02 **-** Lote 46

Concurso de Corderos
Jurados: Gustavo y Leonardo Carini Velloso
En Pie Cat. Doble Propósito
Lote Campeón brete 7, (Romney Marsh), 43 Kg. de promedio, exp. Manuel y Renato R. Sarmento.
Segundo: brete 5, (Corriedale), 49 Kg. de promedio,exp. Ney Braga Sá.
Tercero: brete 6, (Romney Marsh/, 49 Kg. de promedio, exp. Manuel y Renato R. Sarmento.
Cuarto: brete 3, (Corriedale), 45 Kg. de promedio, exp. Santa Cecilia.

En Pie, Cat. Carne y Cruzas

Estância Santa Cecília supera R$ 147 mil de faturamento na 8ª Agrovino em Bagé

Aconteceu na última semana a 8ª edição da Agrovino, no Parque de Exposições Visconde de Ribeiro Magalhães, em Bagé, onde além de participar da exposição, com premiações importantes para o criatório, a Estância Santa Cecília também realizou a venda de grande número de animais, totalizando R$ 147.690,00 comercializados.

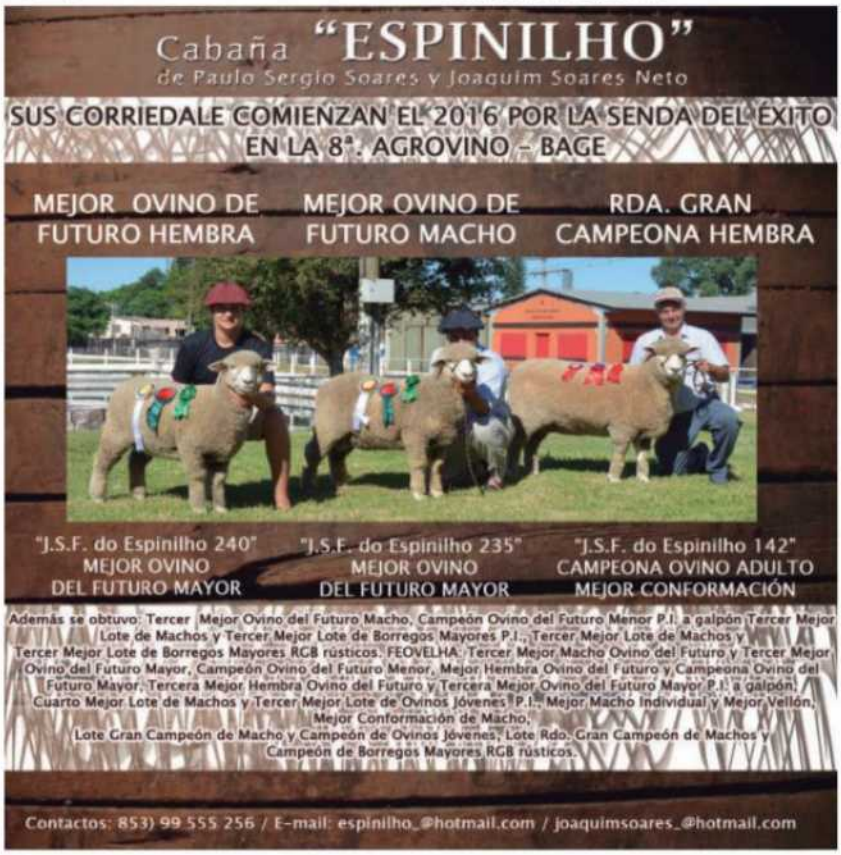

Bretes ovinos desde Uruguay:

Se pudo observar en la pista de la VIII Agrovinos la practicidad y efciencia de los Bretes Móviles galvanizados llevados desde Uruguay por la firma Farmquip, representada por el amigo **Juan Martín Puente**, quien estuvo presente en la Expo. Las instalaciones fueron prestadas por el criador **Luis Claudio Pereira** para una mejor

Lote Campeón brete 15, (Cruza Texel), 49 Kg. de promedio, exp. José Francisco Navarro.
Segundo: brete 13, (Cruza Texel), 38 Kg. de promedio, exp. José Francisco Navarro.
Tercero: brete 11, (Hampshire Down), 40 Kg. de promedio, exp. José Carlos Carugo.
Cuarto: brete 10, (Texel), 38 Kg. de promedio, exp. João Renato G. Lucas.

Post Mortem
Mejor Carcasa del Concurso y Mejor Doble Propósito a la N. 3, exp. Manuel y Renato R. Sarmento.
Segunda Mejor Carcasa Cat. Doble Propósito a la N. 5, exp. Ney Braga Sá.
Mejor Carcasa Cat. Carne y Cruzas a la N. 15, exp. José Francisco Navarro.
Segunda Mejor Carcasa Cat. Carne y Cruzas N. 13 exp. José Francisco Navarro

interior_1652.indd 64 01/04/2016 15:51:33

Geraldo nos comentaba el desarrollo de esta 8ª. Agrovino y 4º. Concurso de Corderos 2016.

Gabriel tu que nos acompañaste desde la Primera edición de Agrovino, lo que vimos habla por todo, bastante público, principalmente por ese Concurso de Borregas no tatuadas de pequeños productores de 11 municipios, del estado de Río Grande do Sul, evento que hicimos por primera vez este de Borregas do Pampa, con un gran incentivo de ARCO organizando, el mismo fue inventado por la EMATER, el mismo ya hace tiempo se viene realizando en varios municipios contando con la presencia de un promedio de 10 a 15 tríos, aquí en esta oportunidad dentro del parque tenemos 48 trios, de varias razas, tanto de lana como de carne y doble propósito, o sea un record, de record esta asistencia.

También tuvimos mucha gente en esta Segunda Edición de Ovinocultura, en Debate, con la presencia de Autoridades Políticas, Técnicos y presidentes de Asociaciones y muchos Productores cambiaron ideal para seguir fomentando este tan importante rubro como lo es la Oveja.

Con respecto a los remates, esperábamos un mejor resultado igual el mismo fue razonable, dado a la cantidad muy destacable de animales expuestos, sobre todo en lo de campo y complementado con lo presentado en la raza Corriedale ya que esta es una exposición Ranqueada y por ello su muy buena concurrencia de ejemplares a premio, como así también las razas, Romney, Ideal, Hampshire Down que marcaron su presencia todas ellas con mucha calidad y potencial genético.

Otra cosa que hay mucha gente mirando hacia Bagé, hacia la Agrovino, digo este porque recibí varias comunicaciones por vía mail y teléfono del estado de São Paulo, de Paraná, también de muchos medios de comunicación, Diarios, Radio y Televisión preguntando por los resultados de este evento, por eso digo que e hoy lo considero una realidad.

Quiero por este medio agradecer a todos los que de una u otra forma ayudaron a que esta nueva exposición y remates particulares culminaran con total éxito, y hacerlo extensivo a nuestros jurados de calificación Santiago Saenz a su secretario Marcelo Boero, personal de Uruguay, como así también a Claro Paim que fueron los responsables de jurar la raza Corriedale, a Danilo Farias, con las Borregas do Pampa y a la familia de Paulo Velloso, Gustavo y Leonardo Carini Velloso los que estuvieron a cargo del Concurso de Corderos, Razas Ideal, Romney Marsh y Hampshire Down.

A esta 8ª. Edición de Agrovino podemos catalogarla como muy prolífera y muy positiva, para terminar, aprovechamos esta oportunidad,para convidar a todos nuevamente para nuestra 9ª. Edición en el 2017.

Geraldo Brossard Correa de Melo, presidente de ABACO, junto a Bethy Lemos, Rodrigo Borba Moglia Arthur Pacheco de Paramount y Edemundo de ARCO

Confraternidad ovejera en Agrovinos de Bagé

Paulo Velloso y Gustavo Carini Velloso fueron jurados de varias razas

Gustavo nos decía, fue un gran placer estar jurando junto a mi padre el que trabajó como técnico durante mucha años, y la verdad que yo me considero nuevo en esa área y da siempre una gran tranquilidad estar trabajando junto a una persona de la familia, en lo que respecta a la raza Ideal, fue una muestra pequeña, pero con mucha calidad, animales parejos con buenos vellones, bien representativos de la raza.

En Romney Marsh, nos encontramos con solo un trio, muy parejo, con muy buena conformación, mucha calidad y con mucha pureza racial.

Hablando de Hanpshire Down, hubo una buena concurrencia para las pistas de Bagé, ya que en esta región hay muy pocos criadores de esta raza, lo tomamos como una gran actitud de este criador, haber traído tres trios de borregas y un trio de machos marcando presencia y así fomentar la raza, todos los animales con un nivel excelente, tanto en la hembras como en los machos.

CORRIEDALE DE "QUINTA SANTO ANTONIO"

LUIZ CARLOS PETRARCA – 2do. Distrito de Lavras – RGS – Brasil

AGROVINO 2016

RDO. GRAN CAMPEÓN MACHO P. I.

"SANTA ODESSA 2293"

Nac. 10/09/13, por "Santa Odessa Z OO 1892" y "Santa Odessa P 1837"

CAMPEÓN BORREGO MAYOR

Además se obtuvo:

Tercera y Cuarta Mejor Hembra, Rda. y Tercera Mejor Borrega Mayor P. I. a galpón

VENTA PERMANENTE DE REPRODUCTORES

Contactos:

Tels.: (53) 3243 8648 (55) 3252 4309

E-mail: nathalia.petrarca.pinheiro@hotmail.com

interior_1652.indd 65 01/04/2016 15:51:45

Por Gabriel Becco, Enviado a Herval.
Textos Nívea Bilhalva de Oliveira

38° EXPO HERVAL

O evento que congrega criadores, comerciantes, visitantes e comunidade em geral, a cada ano vem mostrando o alto potencial dos animais produzidos no município, assim como a grande comercialização de diversos produtos.

A diretoria do Sindicato Rural, através do presidente Fernando Costa da Silveira, com apoio incansável da primeira-dama, Denise Silveira, muito bem recepcionou o público presente na Expofeira de 2016.

A comprovada qualidade dos animais, tanto ovinos, bovinos e equino, pôde ser vista por todos que participaram da exposição, como também pelos números que totalizaram a feira.

No setor de vendas de máquinas e implementos agrícolas também houve uma comercialização que superou a expectativa dos expositores. Conforme Ronaldo Machado, da RGS Agrícola, representante da marca Case, foi tirado pedido, durante a Expofeira, para compra de cinco tratores e diversos implementos agrícolas, o que somam um valor aproximado de R$ 600 mil. "Estamos com os pedidos formalizados e muito contentes pelos inúmeros contato que conseguimos realizar através da feira", comentou Ronaldo.

Assim como nos equipamentos agrícolas, diversas outras oportunidades de venda surgiram durante a exposição, como o artesanato local, com a instalação da Casa do Artesão e comércio de alimentos.

Em virtude de ainda estar sendo feito o balanço da comercialização geral do evento, confira na próxima edição o número total de comercialização da Expofeira.

Rematão de Ovinos atinge mais de R$ 294 mil em vendas

No final da tarde de 17, teve início no Parque Godofredo Ferreira, a 38.ª Expofeira de Ovinos de Verão, organizada pela diretoria do Sindicato Rural de Herval, trazendo como seu primeiro evento o 21.º Rematão de Ovinos.

Foram comercializados 1.723 ovinos, alcançando praticamente pista limpa, ficando sem vender um único lote. O valor total das vendas atingiu R$ 294, 012 mil e média geral de R$ 170,63 mil. O animal de maior valorização foi uma borrega no valor de R$ 345,00, do criatório de Elizabeth Amaral Lemos, adquirida por Felipe Rodrigues, de Santa Vitória do Palmar.

As médias por categoria de ovinos foram as seguintes: Borregas R$ 260,97; Cordeiras R$ 129,88; Ovelhas R$ 186,08; Cordeiros R$ 128,76 e Capões R$ 189,47.

"Herval é um município que possui tradição no criatório de ovinos devido às condições ambientais próprias para a atividade e por possuir grande disponibilidade de mão de obra específica para a ovinocultura, por isso são apresentados em pista animais muito padronizados", informa o presidente do Sindicato Rural, Fernando Costa da Silveira.

Acompanhando as vendas, esteve o presidente da Associação Brasileira de Criadores

interior_1652.indd 66 01/04/2016 15:51:53

de Ovinos – ARCO, Paulo Afonso Schwab, que manifestou surpresa com as excelentes comercializações de ovinos no Estado que vêm acontecendo desde a primavera. "Os compradores estão bastante exigentes, procuram animais bem preparados e de qualidade, portanto os remates com estas características tendem a ter boas vendas", avalia Schwab, ao informar ainda que está entre as metas da Associação, oferecer aos produtores melhor assistência técnica, acerto de vedas com frigorífico e incentivo a produção de ovelhas leiteira, o que fará com que as comercializações melhorem ainda mais.

Fernando Silveira Presidente del Sindicato Rural de Herval en esta nueva Edición 2016, de su 38ª. Expo Feira de Ovinos de Verano

Antes que nada quiero agradecer a todos mis compañeros de trabajo y personal de este Sindicato, a nuestros patrocinadores, a las Asociaciones de todas las razas aquí presentes, a los cabañeros, vendedores y compradores, Bancos, Escritorio Rurales los que de una u otra forma hicieron posible que esta 38ª, Expoferia de Ovinos de Verano, 21ª. Credenciadora de Caballos Criollos y 5ª. Muestra de Ganado Lechero halla culminado con total éxito.

Gabriel que te puedo decir, suceso total, puedo decir porque hemos recorrido varias exposiciones de verano y vimos que la cosa no está fácil, con la parte comercialización, lo que aquí fue muy diferente, tanto en el Rematão como en las ventas de la exposición podemos hablar de un excelente resultado de ventas, (Pista Limpa) como decimos aquí cuando vendemos todo lo que pasa por pista para ser comercializado, creo que fue muy provechoso para los vendedores como así también para los compradores, sabemos que todos quedaron muy conformes y esto a nosotros nos hace muy felices, porque quiere decir que nuestro esfuerzo de trabajo, fue bien hecho.

Quiero destacar que tuvimos un desfile de genética maravillosa en todos los aspectos, agradecer a la Associação Brasileira de Criadores de Corriedale en la persona de Elizabeth Amaral Lemos presidenta de la misma, por haber confiado en este Sindiacato para realizar su 4ta. Exposición Nacional de la Raza, lo que para nosotros fue un gran honor y un gran prestigio para Herval, ya que estuvieron presentes expositores de

interior_1652.indd 67 01/04/2016 15:52:02

varios municipios de nuestro querido Río Grande do Sul y sumando a todo esto el ejemplar de la raza que se vendió en un precio record para las exposiciones de verano, lo que hizo que superara todas nuestras expectativas del resultado de esta nueva Expoferia 2016.

Quiero destacar y agradecer también la presencia del jurado de Corriedale y su señora don Samuel Benta de nacionalidad Argentina, quien fue el primer argentino que juró en estas pistas de Herval, para nosotros fue un gran honor recibirlo en esta ciudad.

Para terminar una vez más quiero agradecer la presencia de nuestra gran compañera en este evento, como lo es esta revista, "La Propaganda Rural", en tu persona Gabriel que nos estás acompañando ya hace más de 15 años, y decirte que deseamos y esperamos que siga así en el futuro ya que en enero del 2017 voy a entregar este mandato para otra directiva, con seguridad voy a seguir en la misma desde otro puesto, pero deseo lo que antes dije, queremos seguir en esa parceria para siempre con la Revista,

Corriedale tem sua Exposição Nacional em Herval

- A ideia de fazer uma exposição especializada na raça ovina Corriedale surgiu em 2010, quando a Fenovinos foi para fora do Estado, com o intuito de reunir os corriedalistas, incentivar a criação e dar maior divulgação à raça.

Este ano o município de Herval foi sede da 4.ª Exposição Nacional de Corriedale, entre os dias 17 e 19 de fevereiro, juntamente com a 38.ª Exposição de Ovinos de Verão.

O presidente do Sindicato Rural de Herval, Fernando Costa da Silveira, assim como toda sua equipe técnica e de trabalhado receberam homenagem por parte da diretoria da Associação de Criadores de Corriedale, através de sua presidente, Elizabeth Amaral Lemos, pela excelente organização do evento. "Herval está de parabéns pela estrutura disponibilizada para realização do evento. O presidente Fernando solicitou a Exposição do Corriedale, nós apostamos em sua equipe e não nos arrependemos, pois cumpriram de forma exemplar todas as condições exigidas

para realização do evento, como melhorias de acesso aos animais, pistas e recepção", salientou Beth Lemos.

Foram jurados da mostra Corriedale, José Galdino Dias, de São Gabriel e Samuel Benta, da Argentina. Para Galdino, os animais apresentados em pista, embora Herval tenha sido a penúltima exposição do Estado, foram de excelente qualidade. "São ovinos bons reprodutores", chamou atenção o jurado para o borrego grande campeão, que concretiza seu duplo propósito. "Possui muito boa cabeça, bons aprumos e velo, manifestando todas as qualidades buscadas nos animais da raça Corriedale", destacou o jurado.

Com relação à fêmea grande campeã, o jurado disse ser uma borrega que pode representar a raça em qualquer exposição, "possui muita pureza racial e muito bom velo", comentou Galdino, destacando também as demais fêmeas da mostra. Além de elogiarem a qualidade dos animais que encontraram em pista, os jurados agradeceram e parabenizaram a diretoria do Sindicato Rural, em nome do presidente Fernando, pela organização do evento, assim como aos cabanheiros pela qualidade e boa apresentação dos animais, bem como o trabalho dos técnicos da região.

Durante o evento, além dos julgamentos por categorias, que transcorreram por todo o dia, foram realizadas outras atividades como a entrega de prêmios, assinatura de convênios e divulgação da Carne Corriedale Certificada.

À noite, em requintado coquetel de confraternização, corriedalistas e demais criadores de ovinos, reuniram-se em local decorado especialmente para o evento, com o objetivo de receber as premiações e assistirem homenagens.

HOMENAGEM A PRESIDENTE DA ASSOCIAÇÃO DE CORRIEDALE – Como forma de agradecer a realização da Exposição Nacional de Corriedale em Herval, o presidente do Sindicato, Fernando Silveira, pediu a criadora Cristina Soares Ribeiro, para organizar uma homenagem a Elizabeth Lemos, presidente da Associação Brasileira de Criadores de Corriedale.

Durante o coquetel foi reproduzido um vídeo com a trajetória da criadora, mostrando as entidades as quais já liderou e sua pujança frente a todas elas, sempre lutando por melhorias e defendendo a classe dos produtores rurais.

CONVÊNIO CARNE CORRIEDALE CERTIFICADA – Foi assinado durante a abertura oficial da 38.ª Expofeira de Ovinos de Herval um convênio entre a Associação Brasileira de

ASSOCIAÇÃO BRASILEIRA DE CRIADORES DE CORRIEDALE

4ª EXPOSIÇÃO NACIONAL DOCORRIEDALE,
OCORRIDA NA CIDADE DE HERVAL DE 17 A 19 DE FEVEREIRO,
REVESTIU-SE DE SUCESSO PELA GRANDE PARTICIPAÇÃO DE EXPOSITORES E CORRIEDALISTAS VISITANTES,
A QUALIDADE DOS ANIMAIS EM PISTA, O COMPETENTE E ÁRDUO TRABALHO DOS JURADOS,
COROADOS PELO EXCELENTE DESEMPENHO NO REMATE E LINDA CONFRATERNIZAÇÃO.
A ABCCORRIEDALE, EM ESPECIAL, AGRADECE A ORGANIZAÇÃO E A PARCERIA LOGRADAS COM
O SINDICATO RURAL DO HERVAL.
A TODOS QUE APOIARAM ESTE EXEMPLAR EVENTO, NOSSA SAUDAÇÃO!

interior_1652.indd 68 01/04/2016 15:52:09

CORRIEDALE DE "VISTA ALEGRE"

Elisabeth Amaral Lemos - Pedras Altas / RS – Brasil

MIRANDO EL PRESENTE Y HACIA EL FUTURO

LOTE RDO GRAN CAMPEÓN SO - 8ª Agrovinos, Bagé 2016

PRESENTE

Tatuajes: 056 - 057 – 058

4ta. EXPO NACIONAL CORRIEDALE – HERVAL 2016

MEJOR OVINO DEL FUTURO HEMBRA P.I.

SEGUNDA MEJOR OVINO DEL FUTURO HEMBRA P.I.

CUARTA MEJOR OVINO DEL FUTURO HEMBRA P.I.

FUTURO

"F.K.L. Filho M da Felicidade 2107" "F.K.L. Filho M da Felicidade 2093" "F.K.L. Filho M da Felicidade 2108"
(Todas Hija de "F.K.L. Monchi da Felicidade 2005") Cat. Ovinos del Futuro Mayores

Además se Obtuvo en AGROVINO: Segundo Mejor Ovino del Futuro Macho, Segunda Mejor Ovino del Futuro Hembra, Tercera Mejor Ovino del Futuro Hembra y Rda. Campeona Ovino del Futuro Mayor, Tercera Mejor Ovino del Futuro Menor, Cuarta Mejor Ovino del Futuro Mayor P. I a galpón, Gran Campeón Macho RGB a galpón, Lote Rdo. Gran Campeón de Hembras P. I., Mejor Hembra Individual y Mejor Conformación, Mejor Vellón, Lote Gran Campeón de Hembras, RGB, Lote Rdo. Gran Campeón de Machos, Cuarto Mejor Lote de Machos, Mejor Vellón y Mejor Conformación, Lote Gran Campeón de Hembras Lote Rdo. Gran Campeón de Hembras, Tercer Mejor de Hembras SO rústicos. FEOVELHA: Cuarto Mejor Lote de Ovinos Cuarta Mejor Ovino del Futuro Mayor Jóvenes P. I. Tercer Mejor Lote de Machos SO. NACIONAL HERVAL: Gran Campeón Macho, Mejor Vellón y Mejor Conformación SO, Tercer Mejor Hembra, Tercer y Cuarto Mejor Ovino del Futuro Macho P. I. a galpón, Lote Rdo. Gran Campeón de Machos P. I. Tercer Mejor Lote de Machos SO, rústicos

La Cabaña "Vista Alegre" felicita a los criadores, Luiz Carlos Petrarca "Quinta Santo Antonio", Paulo Roberto Assumção, Filho e Neto "Santa Amalia" y Paulo Sergio Soares e Joaquin Soares Neto Espinilho" por las victorias alcanzadas en la 8ª. Agrovino y XXXII Feovelha con hijos de "F.K.L. 1844 da Felicidade", lo que mucho orgullo nos da..

D. Postal: Av. Dom Joaquim 882, CEP. 96020-260 / Tels.: (53) 3223 1987 – (53) 99 820 817 – Pelotas RS
E-mail: eal1@brturbo.com.br

interior_1652.indd 69 01/04/2016 15:52:13

Criadores de Corriedale, a Iagla Alimentos Brasil, de Ivoti, RS e o Frigorífico Carneiro Sul, de Sapiranga, RS, para certificação da carne de ovinos Corriedale. De acordo com a presidente da Associação, Beth Lemos, será ofertada aos produtores uma tabela diferenciada para animais que estiverem dentro do padrão exigido pela raça, acrescentando ao preço básico 5% a mais, como também 1% se o criador for fiel ao frigorífico e ainda 1% se for sócio da entidade. "Estamos firmando estes convênios para beneficiar os produtores de todas as regiões do Estado e agregar ainda mais valor a carne Corriedale", destaca Beth, informando que o projeto vem sendo desenvolvido desde 2013.
Por Nívea Bilhalva de Oliveira

ARGENTINO Y BRASILERO FUERON LOS RESPONSABLES DE JURAR 4ta. EXPO NACIONAL DE CORRIEDALE

La Propaganda Rural una vez más presente en la Expo Ovina de Verano, Herval 2016, en esta oportunidad con una particularidad, uno de los jurados de la raza Corriedale fue el Sr. Samuel Benta criador de la República Argentina en compañía de José Galdino Dias, Técnico Brasilero.
Don Samuel así se expresaba, la verdad no esperaba encontrarme con la cantidad y calidad de animales que pasaron por pista tanto individuales como de tríos, ví por sobre todo que están muy bien encaminados, tanto los criadores como la Asociación que sienten la oveja, haciendo muy bien su trabajo con los ejemplares muy bien presentados, muy bien preparados para mi fue una muy buena experiencia, una más de todas las que tenemos recorridas, fue bueno contribuir y dejar algo de lo que uno sabe y aún más en un país distinto como es Brasil, es un intercambio de opiniones e ideas muy importante lo mismo sucede cuando van jurados brasileros a la Argentina.

Los Grandes Campeones de la Expo Nacional

En cuanto a la jura, hemos buscado en pista primero animales de buen tamaño, de buena estructura, que no tengan defectos de patas, lo mejor posible en caras descubiertas, que encontramos algunos que se pasaba un poco, vellones intermedios, sin extremos, ni demasiados finos o demasiados gruesos, los de más finos a veces aflojan las barrigas, otras veces también afloja el garreo, le falta garreo por eso es que buscamos un equilibrio, otra cosa buscada muy importante es la pureza racial, habiendo la misma podemos arreglar y llegar a muchas cosas, es una de las cosas importantísimas a cuidar, ya sea en animales que van a concurrir a exposiciones, como en los que usamos para cría, la pureza es un factor muy importante a cuidar en todas las razas.
Muchas veces los jurados sienten comentarios de la gente que está mirando el jurado, de animales que quedaron para atrás, aclaro que si fue así es porque el jurado encontró cosas (defectos), que los que quedaron adelante no los tienen y que nosotros dentro de la pista los apreciamos mejor que el que está afuera, y no podemos decir por un micrófono que aquel animal que quedó por el camino tiene un problema en tal lado, sería una cosa muy fuerte.
Quiero destacar el Gran Campeón Individual de galpón, la verdad me gustó mucho, creo que va a ser un gran animal, no me preocupo mucho su finura la que está un poco elevada, como borrego que está con 35 micras, yo creo que no va a pasar

Cabaña "MITAI"
Roberto de Lima Silveira & Filhos - Herval – RS – Brasil
SUS CORRIEDALE EN LA 4º EXPO NACIONAL - HERVAL 2016
MEJOR MACHO RÚSTICO P. I.
"MITAÍ BALIDO 1348"
Nac. 19/08/14, por "Balido 4647" y "La Estela 7498"
INTEGRANTE DEL
CUARTO MEJOR LOTE DE MACHOS - RDO. CAMPEÓN DE BORREGOS MAYORES
Además se obtuvo: Cuarto Mejor Lote de Borregos Mayores P. I.
VENTA PERMANENTE DE REPRODUCTORES CORRIEDALE Y CRIOLLOS
Rua Amando Sica 214, Tels.: (53) 3283 7330 - (53) 84 024 120 - CEP. 96020-140 Pelotas -RS – Brasil
Site: www.cabanhamitai.com / E-mail: cabanhamitai@hotmail.com / rsilveira2004@supeig.com.br

interior_1652.indd 70 01/04/2016 15:52:26

Cabaña "SANTA AMALIA"

de Paulo Roberto Assumção, Filhos e Netos
Joca Tavares - Tel.: (53) 99 666 790 - Bagé - RGS – Brasil

GRAN CAMPEON MACHO P. I. - AGROVINO 2016

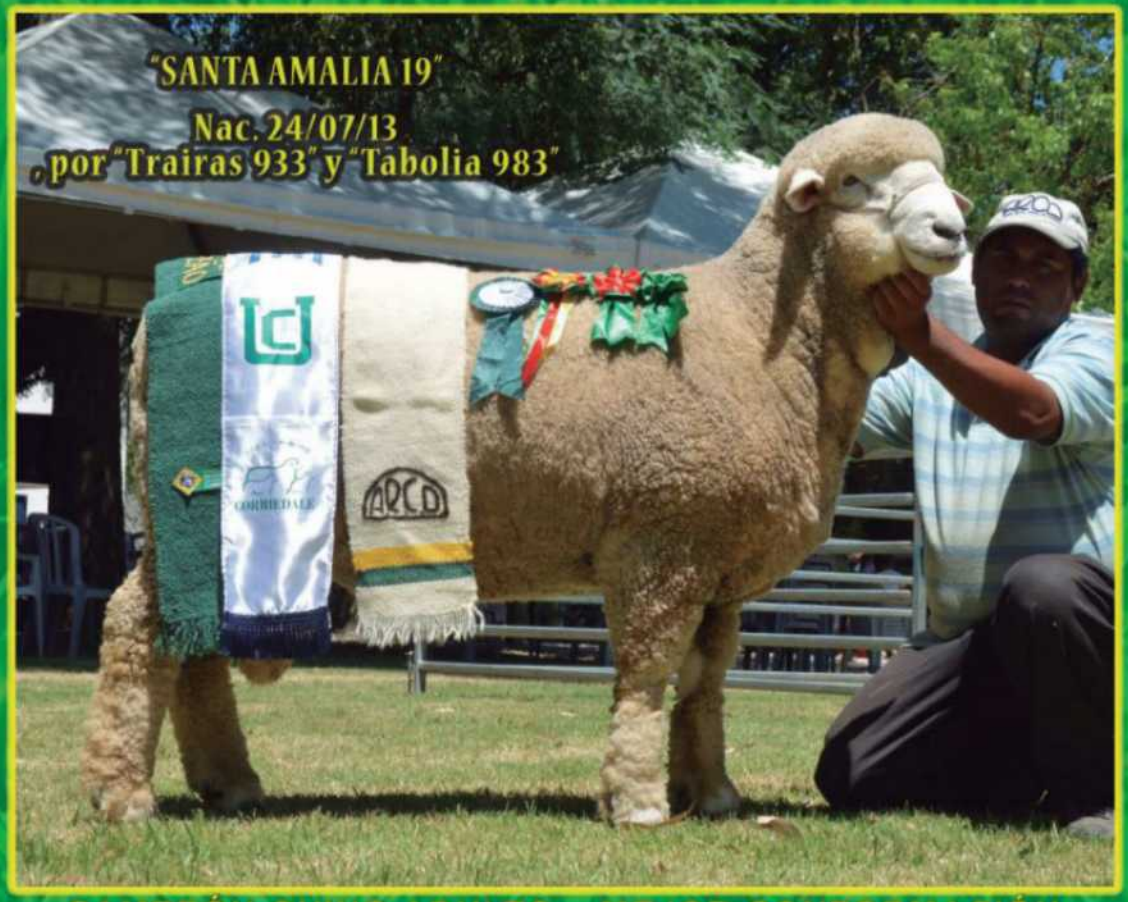

CAMPEÓN OVINO ADULTO – MEJOR CONFORMACIÓN

Este ejemplar fue:

* RDO. GRAN CAMPEÓN MACHO, 7ª. Agrovino 2015,
* GRAN CAMPEÓN MACHO, Expo Bagé Octubre 2015,
* GRAN CAMPEÓN MACHO, Herval 2015,
* GRAN CAMPEÓN MACHO Jaguarão 2015,
* CUARTO MEJOR MACHO, Esteio 2015,
* TERCER MEJOR MACHO, Feovelha 2016,
* RDO. GRAN CAMPEÓN MACHO Nacional de Corriedale Herval 2016.

Además en la Nal de Herval: Cuarto Mejor Macho y
Rdo. Campeón Borrego Mayor con "Santa Amália 45"

VENTA PERMANENTE DE REPRODUCTORES P. I. Y SO

Contactos: (53) 99 675 970 / estanciasantaamalia@yahoo.com.br

interior_1652.indd 71 01/04/2016 15:52:30

mucho de ahí, podrá o no pero tenemos que tener en cuenta, que esta muy estabulado, con mucha alimentación, vitaminas, calcio, todas esas cosas llevan a engrosar un poco más la finura.
Me gustó mucho la estructura del carnero que fue Rdo. Gran Campeón, de un tamaño excepcional, mucho hueso, largo pero está muy livianito de lana, le faltaba lana y tenía alguna otra cosita pero muy buen animal.

Para terminar quiero agradecer la invitación a jurar tan prestigiosa exposición, a la Sra. Elisabeth Amaral Lemos presidenta de la Associação Brasileira de Criadores de Corriedale, al presidente de este Sindicato Rural de Herval, don Fernando Silveira por su hospitalidad, la que nos hizo sentir a mi y a mi señora como en casa, a mi compañero de pista el Sr. José Galdino Dias y a Ud. por darme la oportunidad de poder manisfestarme y expresar mi pensamiento.
José Galdino Dias, nos decía en primer lugar quería hacer un agradecimiento al Sindicato Rural, a la Sra. Bethy en nombre de la Associação Brasileira de Criaodores de Corriedale por convidarme a juzgar la raza en esta 4ta. Edición de la Expo Nacional, fue una satisfación por haber sido recibidos muy bien y estar aquí nuevamente en esta belleza de parque.

Sobre el juzgamiento podemos destacar varios animales que vimos en la pista con un potencial muy grande, potencial genético, potencial para estar en cualquier exposición de nuestro estado, en la parte de galpón, en las hembras destacando la Gran Campeona, una borrega con un gran futuro, con todo lo que buscamos para la raza, mucha pureza racial, buen vellón, muy desenvuelta, ella nos mostró el verdadero doble propósito de la raza.
En los machos mi compañero de trabajo Samuel ya comentó, buenos animales destacando muy bien el borrego Gran Campeón otro ejemplar con un doble propósito bien marcado, coincido con las palabras de Samuel es muy importante la pureza racial, quiero destacar una cosa que se nos quedó en el tintero, que es la parte de los corderos animales con un excelente futuro, tantos en los machos como en las hembras.
En la parte de los rústicos, mucha calidad en los lotes presentados, el trío Gran Campeón P.I. un conjunto muy uniforme, con vellones blancos de alta calidad, el Mejor rústico era un borrego muy interesante que sobresalía entre el resto, con respecto a los Puros de Origen un número muy expresivo alrededor de 20 lotes todos con mucha calidad también, los que quedaron al frente fueron todos lotes muy uniformes que a esta altura que Herval es una de las últimas exposiciones es muy difícil de hacer un trío uniforme porque los criadores ya han vendido en su mayoría en las exposiciones anteriores.

Tanto el trío Gran Campeón como su Rdo. dos lotes excelentes, con muy buenos animales, con mucha lana, y sobre todo muy uniformes, en lo que respecta al Mejor Rústico que fue también Mejor Vellón un animal muy interesante con buena conformación, camina muy bien, en general la parte de animales de campo nos dejaron muy satisfechos.
Para terminar quiero agradecer a mi compañero de pista y amigo don Samuel Benta que en el año 2011 tuve el placer de conocerlo en Río Gallegos, y hoy agradezco nuevamente el haberme dado la oportunidad de compartir la pista de esta Nacional con el, muy a agradecido por todo

Carneiro é comercializado por mais de R$ 28 mil

Recebeu destaque no remate de Reprodutores e Ventres Tatuados, realizado na tarde de 19 de fevereiro, durante a 38.ª Expofeira de Ovinos de Herval, a venda de um carneiro da raça Corriedale PO, pelo valor de R$ 28,7 mil, para o criador Ricardo Marino, do município de Aceguá, RS.
De acordo com o proprietário da cabanha que produziu o ovino, Daniel Barros, de Herval, o elevado valor atribuído à comercialização do animal foi devido o mesmo ter recebido destaque em importantes exposições que já havia participado. "Nas exposições que competimos nos saímos bem. Em Herval, ao disputar a Exposição Nacional do Corriedale, onde houve a participação de mais de 140 animais de diversas tradicionais cabanhas do Estado, o carneiro recebeu o prêmio de Melhor Velo, Melhor Conformação e integrante do trio Grande Campeão", destacou Daniel, ao informar ainda que o mesmo animal também já havia sido premiado na última Feovelha, em Pinheiro Machado, como integrante do trio Grande Campeão e Melhor Rústico.
Durante o remate foram comercializados 164 machos, com valor médio de R$ 1.729,70. Entre as fêmeas foram vendidas 25, pela média de R$ 976,00. O total geral das vendas

PRECIO MAXIMO DE LA EXPO CABAÑA DA GREDA

alcançou um montante de R$ 308.070,00, com a comercialização de 189 animais.
Com estes valores o presidente do Sindicato Rural de Herval, Fernando Costa da Silveira, comprova mais uma vez que o município possui características muito adequadas para criação de ovinos, não sendo em vão que é o berço do Cordeiro Herval Premium. "Estas comercializações vêm a cada ano comprovando que Herval é o município que mais vende ovinos no Rio Grande do Sul e que nossa Exposição de Ovinos, por estar em sua 38.ª edição, é um evento que resiste ao tempo".

HOTEL "LA PICADA" Plácido Conde (Paulinho)
Agradecemos a todos nuestros clientes y amigos, la confianza depositada en nuestro trabajo, lo que nos impulsa a seguir trabajando, superándonos en el día a día.
Las Porteras están abiertas para todos...
Contacto: Tel.: (51) 99 317 516

interior_1652.indd 72 01/04/2016 15:52:38

Compartilhando resultados.

(JEP 456) - Recorde de peso mundial da raça, ovelha com 139 kg - (EXPOINTER).

AGROVINO
- G. Campeã, Melhor Velo e Conformação JEP 650
- Res. Campeão Borrego Maior e Melhor Velo de machos JEP 601
- Trio Res. G. Campeão e Melhor Velo Rústico JEP 613
- Trio G. Campeã fêmeas PP e Melhor Rustica, Melhor Velo e Conformação JEP 634

FEOVELHA
- Grande Campeã, Melhor Velo e Conformação JEP 650
- Res. Campeão Borrego Maior JEP 613
- Trio G. Campeã fêmeas PP e Melhor Rustica, Melhor Velo e Conformação JEP 634

4ª NACIONAL CORRIEDALE
- G. Campeão e Melhor Conformação JEP 613
- G. Campeã, Melhor Velo e Conformação JEP 650
- Trio G. Campeã fêmeas PP e Melhor Rústica JEP 548

Tetra Grande Campeonato consecutivo de fêmeas - (EXPOINTER)
Tetra Grande Campeonato consecutivo de fêmeas - (FENOVINOS)
Grande Campeã - (FEOVELHA)
Grande Campeonato Trio Fêmeas PP - (FEOVELHA)
Grande Campeonato Trio Fêmeas PP - (AGROVINO)
Campeão Borrego Menor - (EXPOINTER)
Campeã Borrega Menor - (EXPOINTER)
Campeã Ovelha Adulta e **Grande Campeã**, **Melhor Velo** e **Conformação** - (EXPOINTER)
2º Lugar no Ranking de Criadores

Estréia na **EXPOINTER**
4º Melhor Macho - JEP 12
e **Res. Campeã Borrega JEP 20**

2006 Investimentos em genética importada do Uruguai
2011 2º Lugar no Ranking de Criadores
2012
2013 1º Lugar no Ranking de Criadores
2014
2015
2016 Líder no Ranking de Criadores da Raça

Grande Campeã - (EXPOINTER)
Grande Campeão - (FEOVELHA)
Grande Campeã - (FENOVINOS)
Res. Grande Campeão - (FENOVINOS)

Bi Grande Campeã - (EXPOINTER)
Bi Grande Campeã - (FENOVINOS - JÚLIO DE CASTILHOS/RS)
Res. Grande Campeonato Trio Machos PP - (FEOVELHA)
3º Melhor Macho - (EXPOINTER)

» **Tri Grande Campeonato de Fêmea** - (EXPOINTER)
» **Tri Grande Campeonato de Fêmea** - (FENOVINOS - SANTIAGO/RS)
» **Grande Campeão** - (FENOVINOS - SANTIAGO/RS)
» **Grande Campeão Nacional do Corriedale** - (JAGUARÃO/RS)
» **Grande Campeã Nacional do Corriedale** - (JAGUARÃO/RS)
» **Grande Campeão** - (AGROVINO)
» **Grande Campeã** - (AGROVINO)
» **Grande Campeão** - (FEOVELHA)
» **Res. Grande Campeão** - (EXPOINTER)
» **Grande Campeonato Trio Machos PP** - (FEOVELHA)

JEP 613 (Monchi 1947 x La Lucha 5699)
Grande Campeão e Melhor Conformação
Nacional Corriedale 2016

JEP 650 (Monchi 1947 x Jep 274)
Grande Campeã, Melhor Conformação e Melhor Velo
Nacional Corriedale 2016

ESTÂNCIA Santa Cecília
Angus e Hereford, Ovinos Corriedale e Cavalo Crioulo
A marca da fronteira
De Luis Cláudio Pereira e Fernanda Scardoelli e Filhos.

Bagé/RS: (53) **3241.1166**
www.**estanciasantacecilia**.com.br
AV. GENERAL OSÓRIO, 1052 - CEP: 96400-100 - CENTRO

interior_1652.indd 73 01/04/2016 15:52:41

Sra. Elizabeth Amaral Lemos, presidenta de la Associação Brasileira de Criadores Corriedale nos hablaba de la 4ta. Exposición Nacional

En primera instancia tenemos que felicitar al Sindicato Rural de Herval, por el trabajo super competente que hicieron, ellos fueron los que pidieron hacer este evento aquí, el pedido fue aceptado, la Associação depositó confianza y fuimos plenamente recompensados con un trabajo muy bien realizado aquí, todo a tiempo y a la hora muy bien organizado en todas sus partes, bien atendidos los visitantes, tuvimos un jurado Argentino Sr. Samuel Benta el que mostró su agradecimiento por el buen recibimiento que tuvo por las autoridades de dicho Sindicato, todo esto engrandeció esta 4ta. Expo Nacional de Corriedale.

Hablando del evento en si, la Associação, quiere agradecer a todos los participantes, a todos los expositores por la cantidad y calidad de los animales y creo que nuestra meta, de expandir y valorizar la raza quedó muy evidente en es nueva Nacional.
Tuvimos un número muy expresivo de lotes, que ya es una característica de esta región fueron 40 tríos de machos, también tríos de hembras de una calidad muy elevada, con expositores de varios municipios a pesar que Herval es lejos, vinieron de Caçapava do Sul, Uruguaiana, Santa Vitoria do Palmar, Barra de Quaraí, por eso para nosotros fue una alegría muy grande ver que los corriedalistas se unieron y todos juntos lograr este gran éxito el que fue cerrado con broche de oro, por la muy buena comercialización de la raza, aquí en Herval.

Agradecemos y felicitamos a nuestros jurados, Sr. Samuel Benta, Vicepresidente de la Asociación Argentina de Criadores de Corriedale que ya había jurado nuestra raza en Esteio 2015 y al Sr. José Galdino Dias Técnico Brasilero por el buen trabajo realizado.

Bethy recibe un cálido reconocimiento por su actuación como Presidenta de "Corriedale Brasil"

La Asociaciación de Criadores de Corriedale, encabezada por Bethy Lemos entrega un reconocimiento de agradecimiento al Sindicato de Herval.

Lemos firma el Convenio con Frigorífico Carneiro Sul, de Sapiranga, RS, para certificação da carne de ovinos Corriedale.

Éxito TOTAL: Dr. Sergio Muñoz junto a Fernanco Silveira, presidente del Sindicato de Herval previo a la entrega de premios de la 4ta. Expo Nacional de la raza Corridale.

Cabaña "CALDEIRÃO"
COLBERT PEREIRA SARETTA
Caçapava do Sul - Brasil – RS

Sus CORRIEDALE Marcan presencia
en la 4ª. Expo Nacional de la Raza – Herval 2016

TERCER MEJOR LOTE DE MACHOS P. I.

"Urumbeba 239" "Urumbeba 235" "Urumbeba 237"
LOTE CAMPEÓN DE BORREGOS MAYORES

VENTA PERMANENTE DE REPRODUCTORES P. I. y SO

Tel.: (55) 99 719 137 / E-mail: colbertsaretta@hotmail.com.br

interior_1652.indd 74 01/04/2016 15:52:56

Una vez más Danilo Farías fue jurado en varias razas

En principio quiero agradecer nos decía el amigo Danilo, al Sindicato Rural de Herval, en el nombre de su pujante presidente Fernando Silveira por haberme convidado nuevamente a jurar en esta 28ª. Expo feria de Ovinos de Verano 2016,
Como tu decías Gabriel en esta oportunidad, me tocó trabajar como jurado en varias razas y voy a comenzar hablando de Ideal, en el galpón fue una muestra muy pequeña, pero los ejemplares presentado eran de muy buena calidad, y muy puros, dentro de los padrones de la raza.

En los rústicos si me encontré con una gran cantidad de lotes tanto en los P. I. como en los SO, en los machos P. I. destaco el lote Gran Campeón era un trío muy parejo, sin grandes destaques pero muy parejo tanto en los vellones como de tamaño también, con una pureza racial muy acentuada cosa muy importante para todas las razas, el trío Rdo. Gran Campeón faltó un animal para conformar el mismo, me encontré con un trío de dos por que dos de los mismos eran excepcionales pero el tercero no acompañaba, para que tengan una idea el Mejor Rústico y Mejor Vellón salió de ese lote, era un borrego destacado y diferenciado con el resto de la muestra P. I., en los SO, que fue una muestra con mucha concurrencia donde había unos muy buenos lotes de borregos que fueran al final el trío Gran Campeón, era un lote muy homogenio buenas carcasas, caminaban muy bien vellones parejos, con un borrego que se destacaba, muy largo, por eso fue el Mejor Rústico, y Mejor Vellón con una lana muy suave, dentro de la finura padrón de la raza y mucha cantidad también .

En los carneros encontré, buenos lotes, muy carniceros, puros, grandes, hallo que esquilados un poco más tardes porque estaban con mechas más cortas, pecaban un poco en la parte de vellones, los encontré algo fuerte para la raza, mismo así fue el lote Rdo. Gran Campeón.
En Merino Australiano fue una raza menos representativa, donde tengo para resaltar un trío de borregos SO, porque en los P. I. había solo un trío solo muy parejo, con mucha lana y con vellones uniformes, no había ningún destaque individual pero como lote muy parejo, volviendo a los SO, como dije anteriormente resalto do resalto un trío que fue el Gran Campeón, animales muy grandes con mucha cantidad de lana, con una conformación muy pareja.

El Mejor Rústico y Mejor Vellón, un animal de destaque, salio del brete Rdo. Gran Campeón con una excelente calidad de lana, y muy buena pureza racial.
En Texel se destacaron mucho los componentes de un trío P. I. que fuera el lote Gran Campeón, unos animales muy homogenios, muy puros, con mucha carne, bien profundos, largos y muy buenos de aplomos, cosa que tenemos que darle mucha importancia siempre pero más en razas de carne, el Mejor Rústico fue de este lote destacándose en el trío por pequeños detalles,

que lo llevo a merecer ese premio.
El Rdo. era un lote, pecaba un poco en la pureza racial, y por eso dejó un poco que desear y lo dejé en ese puesto. En los SO había también un lote de destaque con borregos grandes, largos con mucha carne, puros que fue el Gran Campeón de donde salió el Mejor Rústico un excelente borrego,

En los Romney Marsh solo había un Lote de SO, muy parejo animales con un muy buen desarrollo, muy puros y con bastante lana.
Para culminar estimado Gabriel, quiero expresar por este medio que es nuestra querida Propaganda Rural, la que todos sabemos se distribuye muy bien en todo el territorio de Río Grande y por supuesto todo Uruguay, el honor que fue para mí trabajar nuevamente en las pistas de Herval y felicitar a toda la organización del Sindicato, en especial para mi amigo Sergio Muñoz que hace un trabajo bien diferenciado, y muy sacrificado, juntos a todos sus colaboradores, a todos ellos, repito, mis más sinceras felicitaciones.

Cabaña "PASO DO SARANDI"
de VERTEZILDO LOPES
Jaguarão - RGS - Brasil
Presente en la 4ª. Exposición Nacional CORRIEDALE – Herval 2016
MEJOR MACHO RÚSTICO SO

Tatuaje 525- Integrante del
LOTE GRAN CAMPEÓN DE MACHOS SO

Tatuajes 502 Mejor Vellón, 525 Mejor Rústico y 518
LOTE CAMPEON DE BORREGOS MAYORES
Además obtuvimos: Tercer Mejor Lote de Borregos Mayores,
FEOVELHA 2016: Mejor Conformación de Machos, Lote Rdo. Gran Campeón de Machos y Campeón de Borregos Mayores SO rústicos
VENTA PERMANENTE DE REPRODUCTORES P.I.y S.O.
Barbosa Neto 873, Tels: (53) 3261 2986 / (53) 3261 6890 / (53) 99 696 890 Brasil / 099 487 502 Uruguay.
E- mail: lopessarandi@hotmail.com

interior_1652.indd 75 01/04/2016 15:53:01

VEREDICTOS, HERVAL 2016

Merino Australiano
Jurado: Danilo Farías

Puros de Pedigree a Galpón
Gran Campeón Macho Campeón Borrego Mayor y Mejor Vellón al brete 01, "Paixão 467", exp. Geraldo da Paixão Jesús, "Nossa Sra. Aparecida", Bagé, RS.

Puros de Pedigree Rústicos
Mejor Macho individual y Mejor Vellón a "Paixão 471" del brete 3, exp. Geraldo da Paixão Jesús, "Nossa Sra. Aparecida", Bagé, RS.
Lote Gran Campeón de Machos y Campeón de Borregos Mayores al brete 3, exp. Geraldo da Paixão Jesús, "Nossa Sra. Aparecida", Bagé, RS.

Tatuados SO Rústicos
Mejor Macho individual al T. 408, del brete 4, exp. Clovis Barros De Barros, "Guayubira", Herval, RS.
Mejor Vellón al T. 412, del brete 5, exp. Clovis Barros De Barros, "Guayubira", Herval, RS.
Lote Gran Campeón de Machos y Campeón de Borregos Mayores brete 04, exp. Clovis Barros De Barros, "Guayubira", Herval, RS.
Lote Rdo. Gran Campeón de Machos y Rdo. Campeón de Borregos Mayores al brete 5, exp. Clovis Barros De Barros, "Guayubira", Herval, RS.

Ideal
Jurado: Danilo Farías

Puros de Pedigree a Galpón
Gran Campeón Macho y Campeón Ovino Adulto al brete 7, "Sacrificio 60", exp. Máximo Quadrado, "Sacrificio", Jaguarão, RS.
Gran Campeona Hembra, Campeona Ovino Joven y Mejor Vellón de la Raza al brete 6, "Guarda Nova 100", exp. Sergio de Menezes Muñoz, "Sant'Ana", Herval, RS.

Puros de Pedigree Rústicos
Mejor Macho Individual y Mejor Vellón a "Guarda Nova 91"del brete 10, exp. Sergio de Menezes Muñoz, "Sant'Ana", Herval, RS.
Mejor Conformación a "Agua Fría 5083" del brete 11, exp. Dr. Flor Amaral, "Agua Fría", Santa Vitoria do Palmar, RS.

Lote Gran Campeón de Machos y Campeón de Borregos Mayores al brete 8, exp. Moacir Medeiros das Neves, "Do Leão", Pinheiro Machado, RS.
Lote Rdo. Gran Campeón de Machos y Campeón de Ovinos Jóvenes al brete 10, exp. Sergio de Menezes Muñoz, "Sant'Ana", Herval, RS.
Tercer Mejor Lote de Machos y Rdo. Campeón de Ovinos Jóvenes al brete 11, exp. Dr. Flor Amaral, "Agua Fría", Santa Vitoria do Palmar, RS.
Cuarto Mejor Lote de Machos y Tercer Mejor Lote de Ovinos Jóvenes al brete 9, exp. Luiz Carlos Rosa Fetterman, "Baoba", Santa Vitoria do Palmar, RS.
Cuarto Mejor Lote de Ovinos Jóvenes al brete12, exp. Dr. Flor Amaral, "Agua Fría", Santa Vitoria do Palmar, RS.

Tatuados SO Rústicos
Mejor Macho Individual y Mejor Vellón al T. 190 del brete 17, exp. Cond. Nelson Souza Piegas, "Cerro Agudo", Pedras Altas, RS.
Mejor Conformación al T. 304, del brete 20, exp. Julio Elch Saldanha Silviera, "Santa Zeferina", Herval, RS.
Lote Gran Campeón de Machos y Campeón de Borregos Mayores al brete17, exp. Cond. Nelson Souza Piegas, "Cerro Agudo", Pedras Altas, RS.
Lote Rdo. Gran Campeón de Macho y Campeón de Ovinos Jóvenes al brete 20, exp. Julio Elch Saldanha Silviera, "Santa Zeferina", Herval, RS.
Tercer Mejor Lote de Machos y Rdo. Campeón de Borregos Mayores al brete 19, exp. Moacir Medeiros das Neves, "Do Leão", Pinheiro Machado, RS.
Cuarto Mejor Lote de Machos y Rdo. Campeón de Ovinos Jóvenes al brete 21, exp. Moacir Medeiros das Neves, "Do Leão", Pinheiro Machado, RS.
Tercer Mejor Lote de Borregos Mayores al brete 14, exp. Odena Medieros Pereira, "Da Tuna", Herval, RS.
Tercer Mejor Lote de Ovinos Jóvenes al brete 13, exp. Cond. Cyro Vieira da Silva Filho, "São Jerónimo", Herval, RS.
Cuarto Mejor Lote de Borregos Mayores al brete 15, exp. Sergio de Menezes Muñoz, "Sant'Ana", Herval, RS.

Corriedale

Jurados: Samuel Benta (Argentina)
José Galdino Días (Brasil)

Puros de Pedigree a Galpón

Gran Campeón Macho, Campeón Borrego Mayor y Mejor Conformación al brete 48, "Jep 613", exp. Luis Claudio L. Pereira y Fernanda R. Scardoelli e Filho, "Santa Cecilia", Dom Pedrito, RS.
Rdo. Gran Campeón Macho y Campeón Ovino Adulto al brete 52, "Santa Amália 19", exp. Paulo Roberto Silva Assunção, Filhos e Netos, "Santa Amália", Bagé, RS.
Tercer Mejor Macho, Campeón Ovino Joven y Mejor Vellón al brete 49, "Tapera 0760", exp. Gustavo Faría di Primio, "Tapera Branca", Herval, RS.
Cuarto Mejor Macho y Rdo. Campeón Borrego Mayor al brete 42, "Santa Amália 45", exp. Paulo Roberto Silva Assunção, Filhos e Netos, "Santa Amália", Bagé, RS.
Mejor Ovino del Futuro Macho y Campeón Ovino del Futuro Mayor al brete 36, "Pimenteira 109", exp. Gustavo y Fernando Arriada Petruzzi, "Pimenteira", Santa Vitoria do Palmar, RS.
Segundo Mejor Ovino del Futuro Macho y Rdo. Campeón Ovino del Futuro Mayor al brete 37, "Greda 342", exp. Daniel Barros de Barros, "Da Greda", Herval, RS.
Tercer Mejor Ovino del Futuro Macho y Tercer Mejor Ovino del Futuro Mayor al brete 40, "F.K.L. Monchi da Felicidade 2086", exp. Elisabeth Amaral Lemos, "Vista Alegre", Pedras Altas, RS.
Cuarto Mejor Ovino del Futuro Macho y Cuarto Mejor Ovino del Futuro Mayor al brete 38, "F.K.L. Monchi da Felicidade 2103", exp. Elisabeth Amaral Lemos, "Vista Alegre",

AGROPECUARIA JUNCAL
de Cándida Marques Rosa
Jaguarão - RS - Brasil
Criando y compitiendo con TEXEL desde 1972
XXXVIII Expo Feria Ovinos de Verano - Herval 2016
LOTE GRAN CAMPEÓN DE MACHOS P. I.

"Tieta 413"
"Tieta 416" (MEJOR RÚSTICO) "Tieta 414"
LOTE CAMPEÓN DE BORREGOS MAYORES
Además se obtuvo:
Gran Campeona y Campeona Borrega Mayor P. I. a galpón, Mejor Rústico, Lote Gran Campeón, Campeón de Borregas Mayores SO.
FESQUELÍA: Gran Campeón Macho, Campeón Ovino Adulto,
Gran Campeona Hembra, Campeona Borrega Mayor P. I. a galpón,
Lote RdoGran Campeón de Machos, Campeón de Borregos, Lote Rdo. Campeón de Ovinos Adultos,
Tercer Mejor Lote de Ovinos Adultos, Mejor Hembra Individual
Lote Gran Campeón de Hembras, Campeón de Borregas Mayores P. I. rústicos.
Contactos: Avda. 27 de Janeiro 1020 -CEP. 96300-000 · Jaguarão
E-mail: candidajaguar@hotmail.com Tels.: 53 3261 1150 · 53 84 294 083

interior_1652.indd 76 01/04/2016 15:53:02

Pedras Altas, RS.
Tercer Mejor Borrego Mayor al brete 45, "Pimenteira 89", exp. Gustavo y Fernando Arriada Petruzzi, "Pimenteira", Santa Vitoria do Palmar, RS.
Cuarto Mejor Borrego Mayor al brete 44, "Jep 601", exp. Luis Claudio L. Pereira y Fernanda R. Scardoelli e Filho, "Santa Cecilia", Dom Pedrito, RS.
Campeón Ovino del Futuro Menor al brete 34, "Paraisos Guerra 28 1826", exp. Suc. Floricio Silveira Soares, "Paraisos", Pedras Altas, RS.
Gran Campeona Hembra, Campeona Borrega Mayor, Mejor Vellón y Mejor Conformación al brete
53, "Jep 650", exp. Luis Claudio L. Pereira y Fernanda R. Scardoelli e Filho, "Santa Cecilia", Dom Pedrito, RS.
Rda. Gran Campeona Hembra y Rda. Campeona Borrega Mayor al brete 30, "Tapera 0809", exp. Gustavo Faria di Primio, "Tapera Branca", Herval, RS.
Tercera Mejor Hembra y Campeona Borrega Junior al brete 27, "F.K.L. Monchi da Felicidade 2078", exp. Elisabeth Amaral Lemos, "Vista Alegre", Pedras Altas, RS.
Cuarta Mejor Hembra y Campeona Ovino Joven al brete 32, "Leticia 2242", exp.Lauro Antonio Fittipaldi, "Leticia", Barra do Quarai, RS.
Mejor Ovino del Futuro Hembra y Campeona Ovino del Futuro Mayor al brete 25, "F.K.L. Filho M da Felicidade 2107", exp. Elisabeth Amaral Lemos, "Vista Alegre", Pedras Altas, RS.
Segunda Mejor Ovino del Futuro Hembra y Rda. Campeona Ovino del Futuro Mayor al brete 26, "F.K.L. Filho M da Felicidade 2093", exp. Elisabeth Amaral Lemos, "Vista Alegre", Pedras Altas, RS.
Tercera Mejor Ovino del Futuro Hembra y Tercera Mejor Ovino del Futuro Mayor"Greda 350", exp. Daniel Barros de Barros, "Da Greda", Herval, RS.
Cuarto Mejor Ovino del Futuro Hembra y Cuarta Mejor Ovino del Futuro Mayor al brete 24,
"F.K.L. Filho M da Felicidade 2108", exp. Elisabeth Amaral Lemos, "Vista Alegre", Pedras Altas, RS.
Campeona Ovino del Futuro Menor al brete 22, "S.K. Guerra 28 1790", exp. Adriana Knorr, "Paraisos", Herval, RS.

Tatuados SO a Galpón
Gran Campeón Macho, Campeón Borrego Mayor, Mejor Vellón y Mejor Conformación al brete 53, T. 076, exp. Elisabeth Amaral Lemos, "Vista Alegre", Pedras Altas, RS.

Puros de Pedrigree Rústicos
Mejor Macho Individual a "Mitai Balido 1348", del brete 60, exp. Roberto de Lima Silveira, "Mitai", Herval, RS.
Mejor Vellón y Mejor Conformación a "Greda Cristal 298", del brete 64, exp. Daniel Barros de Barros, "Da Greda", Herval, RS.
Lote Gran Campeón de Machos y Campeón de Ovinos Jóvenes al brete 64, exp. Daniel Barros de Barros, "Da Greda", Herval, RS.
Lote Rdo. Gran Campeón de Machos y Rdo. Campeón de Ovinos Jóvenes al brete 66, exp. Elisabeth Amaral Lemos, "Vista Alegre", Pedras Altas, RS.
Tercer Mejor Lote de Machos y Campeón de Borregos Mayores al brete 59, exp. Colbert Pereira Saretta, "Caldeirão", Caçapava do Sul, RS.

La raza Ideal también concretó una muy buena muestra en el marco de Expo Herval.

Cuarto Mejor Lote de Machos y Rdo. Campeón de Borregos Mayores al brete 60, exp. Roberto de Lima Silveira, "Mitai", Herval, RS.
Tercer Mejor Lote de Ovinos Jóvenes al brete 71, exp. Gustavo Faria di Primio, "Tapera Branca", Herval, RS.
Tercer Mejor Lote de Borregos Mayores al brete 94, exp. Cond. Nelson Souza Piegas, "Cerro Agudo", Pedras Altas, RS.
Cuarto Mejo Lote de Borregos Mayores al brete 62, exp. Roberto de Lima Silveira, "Mitai", Herval, RS.
Cuarto Mejor Lote de Ovinos Jóvenes al brete 68, exp. Paulo Afonso y Luiz Alberto Schwab, "Dos Pinheiros", Cachoeira do Sul, RS.
Mejor Hembra Individual a "Jep 548" del brete 55, exp. Luis Claudio L. Pereira y Fernanda R. Scardoelli e Filho, "Santa Cecilia", Dom Pedrito, RS.
Mejor Vellón a "Leticia 2310", del brete 58 exp. Lauro Antonio Fittipaldi, "Leticia", Barra do Quarai, RS.
Mejor Conformación a "Urumbeba216", del brete 56, exp. Colbert Pereira Saretta, "Caldeirão", Caçapava do Sul, RS.
Lote Gran Campeón de Hembras y Campeón de Borregas Mayores al brete 55, exp. Luis Claudio L. Pereira y Fernanda R. Scardoelli e Filho, "Santa Cecilia", Dom Pedrito, RS.
Lote Rdo. Gran Campeón de Hembras y Campeón de Ovinos Jóvenes al brete 58, exp. Lauro Antonio Fittipaldi, "Leticia", Barra do Quarai, RS.
Tercer Mejor Lote de Hembras y Rdo. Campeón de Borregas Mayores al brete 54, exp. Gustavo y Fernando Arriada Petruzzi, "Pimenteira", Santa Vitoria do Palmar, RS.
Cuarto Mejor Lote de Hembras y Tercer Mejor Lote de Borregas Mayores al brete 56, exp. Colbert Pereira Saretta, "Caldeirão", Caçapava do Sul, RS.
Cuarto Mejor Lote de Borregas Mayores al brete 86, exp. Cond. Nelson Souza Piegas, "Cerro Agudo", Pedras Altas, RS.

Tatuados RGB Rústicos
Mejor Macho Individual, Mejor Vellón y Mejor Conformación a "Jep 1878 del Brete 72, exp. Luis Claudio L. Pereira y Fernanda R. Scardoelli e Filho, "Santa Cecilia", Dom Pedrito, RS.
Lote Gran Campeón de Machos y Campeón de Borregos Mayores al brete 72, exp. Luis Claudio L. Pereira y Fernanda R. Scardoelli e Filho, "Santa Cecilia", Dom Pedrito, RS.

Tatuados SO Rústicos

Mejor Macho Individual al T. 525, del brete 95, exp. Vertezildo Andrade Lopes, "Do Sarandi", Jaguarão, RS.
Mejor Vellón al T. 502, del brete 95, exp. Vertezildo Andrade Lopes, "Do Sarandi", Jaguarão, RS.
Mejor Conformación al T. 402, del brete 75, exp. Daniel Barros de Barros, "Da Greda", Herval, RS.

interior_1652.indd 77 01/04/2016 15:53:10

Lote Gran Campeón de Machos y Campeón de Borregos Mayores al brete 95, exp. Vertezildo Andrade Lopes, "Do Sarandi", Jaguarão, RS.
Lote Rdo. Gran Campeón de Machos y Campeón de Ovinos Jóvenes al brete 75, exp. Daniel Barros de Barros, "Da Greda", Herval, RS.
Tercer Mejor Lote de Machos y Rdo. Campeón de Ovinos Jóvenes al brete 96, exp. Elisabeth Amaral Lemos, "Vista Alegre", Pedras Altas, RS.
Cuarto Mejor Lote de Machos y Rdo. Campeón de Borregos Mayores al brete 81, exp. Luis Claudio L. Pereira y Fernanda R. Scardoelli e Filho, "Santa Cecilia", Dom Pedrito, RS.
Tercer Mejor Lote de Ovinos Jóvenes al brete 97, exp. Elisabeth Amaral Lemos, "Vista Alegre", Pedras Altas, RS.
Cuarto Mejor Lote de Borregos Mayores al brete 86, exp. Suc. Floricio Silveira Soares, "Paraisos", Pedras Altas, RS.
Cuarto Mejor Lote de Ovinos Jóvenes al brete 88, exp. Adriana Knorr, "Paraisos", Herval, RS.

Texel
Jurado: Danilo Farías

Puros de Pedigree a Galpón
Gran Campeona Hembra y Campeona Borrega Mayor al brete 101, "Tieta 430", exp. Candida Marques Rosa, "Agrop. Juncal", Jaguarão, RS.

Puros de Pedigree Rústicos
Mejor Macho Individual a "Tieta 413", del brete 105, exp. Candida Marques Rosa, "Agrop. Juncal", Jaguarão, RS.
Lote Gran Campeón de Machos y Campeón de Borregos Mayores al brete 105, exp. Candida Marques Rosa, "Agrop. Juncal", Jaguarão, RS.
Lote Rdo. Gran Campeón de Machos y Campeón de Ovinos Jóvenes al brete 106, exp. Paulo Afonso y Luiz Alberto Schwab, "Dos Pinheiros", Cachoeira do Sul, RS.

Raza Texel también estuvo presente en la 38° Expo Herval, juzgada por Danilo Farías.

La dirigente Cleusa Piegas, realiza un merecido Reconocimiento a Jislaine Gerente del Sindicato Rural de Herval.

Tercer Mejor Lote de Machos y Rdo. Campeón de Ovinos Jóvenes al brete 107, exp. Paulo Afonso y Luiz Alberto Schwab, "Dos Pinheiros", Cachoeira do Sul, RS.

Tatuados SO Rústicos
Mejor Macho Individual al t. 502, del brete 111, exp. Candida Marques Rosa, "Agrop. Juncal", Jaguarão, RS.

Lote Gran Campeón de Machos y Campeón de Borregos Mayores al brete 111, exp. Candida Marques Rosa, "Agrop. Juncal", Jaguarão, RS.
Lote Rdo. Gran Campeón de Machos y Rdo. Campeón de Borregos Mayores, al brete 110, exp. Luiz Alberto da Costa Pereira, "SanChay", Herval, RS.

Romney Marsh
Jurado: Danilo Farías

Tatuados SO Rústicos
Mejor Macho Individual, Mejor Vellón y Mejor Conformación a T. 22 del brete 99, exp. Ramiro Silveira, "Rincão da Querencia", Arroio Grande, RS.
Lote Gran Campeón de Machos y Campeón de Ovinos Jóvenes, al brete 22, exp. Ramiro Silveira, "Rincão da Querencia", Arroio Grande, RS.

Hampshire Down
Jurado: Danilo Farías

Puros de Pedigree Rústicos
Mejor Macho Individual, a "Porteño 11" del brete 100, exp. Marcos Américo Ballejo, "Porteño", Santa Vitoria do Palmar, RS.
Lote Gran Campeón de Machos y Campeón de Ovinos Jóvenes, al brete 100, exp. Marcos Américo Ballejo, "Porteño", Santa Vitoria do Palmar, RS.

Resultado do Concurso Municipal de Borregas e Concurso Regional do Corriedale.
Jurado: Danilo Farias

Concurso Municipal de Borregas
Merino Australiano:

Lote Campeão, exp. Elpídio Souza da Silva
Reservado Campeão, exp. Iridio Soares da Silva

Ideal:
Lote Campeão, exp. Luciana Dias Pereira

Corriedale:
Lote Campeão, exp. Marcio Castro
Reservado Campeão, exp. **Leopoldo Lopes**

Texel:
Lote Campeão, exp. Luciana Dias Pereira

Ile de France:
Lote Campeão, exp. Regis Tomi da Silva

Hampshire Down:
Lote Campeão, exp. Lidia da Costa Pereira

Concurso Regional de Corriedale
Jurado: José Galdino Dias.

Lote Campeão: exp. Rodrigo Magalhães Vaz – Pedro Osório
Lote Reservado Campeão: exp. Francisco Py Crespo – Pedras Altas
3° Melhor Lote: exp.Marcio Castro - Herval

Caballos Criollos

MACHOS
INCENTIVO: Aparte de Santa Anália - Expositor: George Ricardo Silveira – Pelotas/ RS
POTRANCO MENOR/ GRANDE CAMPEÃO: Payador do Liscano – Expositor: Pietro e Giuliano Zanetti – Arroio Grande/RS
POTRANCO MAIOR/ 4° MELHOR MA-

Queijo ovino é produzido em Herval

- ***Por Nívea Bilhalva de Oliveira***

Aproveitando o encontro de vários criadores da região e até mesmo de outras localidades, durante a 38.ª Expofeira de Ovinos de Herval, a empresa rural Coxilha da Tuna Laticínios, de José Manoel Fonseca, localizada na Guarda Nova, município de Herval, realizou uma degustação de queijo ovino.
Uma novidade para os produtores, que vem agregar ainda mais valor à ovinocultura, a produção de queijo a partir do leite de ovelha, está sendo mais uma fonte de renda explorada por uma cabanha de Herval.
Com apenas seis meses de produção industrial, a família Fonseca já conquistou mercado no estado de São Paulo, onde vende 100% de seus produtos. "Estamos aguardando nova legislação do Ministério da Agricultura para assim expandir nossas vendas", informa Márcio Fonseca, que é medico veterinário e junto com sua mãe, Maria de Lourdes, produzem os queijos artesanalmente na propriedade.
Conforme Márcio a raça ovina utilizada pela cabanha é a Lacaune e o tipo de queijo é o blando, que possui textura macia. "Produzimos 10 kg de queijo por semana, o que precisa em torno de 50 litros de leite, sendo a raça ovina que mais se apropria a produção", explica.
A ideia de produzir o queijo a partir de leite ovino surgiu das origens da família em Portugal que sobreviviam da confecção do produto, tornando-se assim inspiração para agregar ainda mais valor à criação de ovinos da cabanha em Herval.

interior_1652.indd 78 01/04/2016 15:53:20

CHO: Desafio do Retoço - Expositor: Vagner Silva Betemps e Filhos – Pelotas/ RS
CAVALO MENOR: JZ Coronel de Santa Mathilde - Expositor: Zilda Azambuja – Herval/ RS
CAVALO ADULTO/RESERVADO DE GRANDE CAMPEÃO: Bailongo de Santa Angélica– Expositor: Parceria Santa Angélica – Pedras Altas/ RS
3° MELHOR MACHO: Guri Tarumã – Expositor: Roberto Becker da Silveira – Rio Grande/ RS

FÊMEAS
INCENTIVO: Obra de Arte do Duque – Expositor: Manoel Luiz Soares de Macedo – Dom Pedrito/ RS
POTRANCA MENOR/RESERVADA DE GRANDE CAMPEÃ: Guanabara Preciosa – Expositor: Luiz Carlos da Silva Carvalho Jr – Rio Grande/ RS
POTRANCA MAIOR: Honda do Liscano – Expositor: Pietro Pereira Zaneti – Arroio Grande/ RS
ÉGUA MENOR: Dádiva de Santa Gabi – Expositor: Guilherme Tauffer – Jaguarão/ RS
ÉGUA ADULTA/GRANDE CAMPEÃ/ MELHOR EXEMPLAR DA RAÇA: Garoa da Gaviona – Expositor: Eduardo de Araujo Paiva – Pelotas/ RS
ÉGUA PRENHE: Despojada do Liscano – Expositor: Pietro Pereira Zaneti – Arroio Grande/ RS
ÉGUA C/CRIA: Herdeira do Liscano – Expositor: Pietro Pereira Zaneti – Arroio Grande/ RS
3ªMelhor Fêmea: Moça Bonita do Liscano – Expositor: Pietro Pereira Zaneti – Arroio Grande/ RS
4ª Melhor Fêmea: Pulperia do Liscano – Expositor: Pietro Pereira Zaneti – Arroio Grande/ RS

RESULTADO DA CREDENCIADORA
FÊMEAS:
1- DONA FLOR DE SÃO PEDRO
Expositor: Eduardo Macedo Linhares
Estância São Pedro
Município: Uruguaiana – RS
Ginete: Emerson Pereira dos Santos
2- ABENÇOADA DO CANTO DO MATO GRANDE
Expositor: José Paulo Machado dos Santos
Cabanha Canto do Mato Grande
Município: Arroio Grande – RS
Ginete: Julio Cesar Hax
3- RE GRANFINA
Expositor: Marcia M. Ribeiro/ Luis Omar de Q. Barboza
Cabanha MMR
Município: Glorinha – RS
Ginete: Gabriel Fraga
4- XAMAMÉ DA CASCATA
Expositor: Kerlon de Ávila Farias
Cabanha Imaguare
Município: Pinheiro Machado – RS
Ginete: Felipe Martins

MACHOS:
1- GURI TARUMÃ
Expositor: Roberto Becker da Silveira
Fazenda do Panorama da Varzea
Município: Arroio Grande – RS
Ginete: Tomaz Gonçalves
2- MMR DISFARÇADO
Expositor: Marcia M. Ribeiro/ Luis Omar de Q. Barboza
Cabanha MMR
Município: Glorinha – RS
Ginete: Gabriel Fraga
3- AÇORIANO DO PURUNÃ
Expositor: João Francisco S. Silveira/ Pedro P. Mendes
Fazenda Santo Antônio
Município: Jaguarão– RS
Ginete: Rodrigo Rodrigues
4- JOGO DE TRUCO DO LISCANO
Expositor: Madjer Rodrigues Kruger
Município: Glorinha – RS
Ginete: Gabriel Fraga

La esquila Tally Hy alcanza gran desarrollo en el sector ovino de Río Grande do Sul

Centro de Treinamento Matheus Oliveira
Município: Pelotas– RS
Ginete: Matheus Oliveira

RESULTADO PALETEADA
1ª Dupla Classificada: Mário dos Santos Suñe e Mário Móglia Suñe – Bagé – RS
2ª Dupla Classificada: Danilo Monteiro e Wilson Silveira – Arroio Grande – RS

ESTABLECIMIENTO
"SACRIFICIO"
de MÁXIMO QUADRADO
Jaguarão - Tel.: (53) 91 075 413 - RS - Brasil
NUEVAMENTE SUS IDEAL TRIUNFAN EN LA 38ª. EXPO HERVAL 2016
GRAN CAMPEON MACHO P. I.

"SACRIFICIO 60"
Nac. 12/08/2013, por "Sacrificio 38" y "Sacrificio 14"
CAMPEÓN OVINO ADULTO
(Este ejemplar es hermano por padre de "Sacrificio 69"), que fuera:
MEJOR MACHO RÚSTICO, MEJOR VELLÓN Y MEJOR CONFORMACIÓN P. I
En la Expo Herval 2015
VENTA PERMANENTE DE REPRODUCTORES IDEAL P. I.
Curuzú 1074 – CEP. 96300-000 Centro - Tel.: (53) 3261 7304 - Jaguarão - RS – Brasil

interior_1652.indd 79 01/04/2016 15:53:27

:::: XXXII FEOVELHA, Pinheiro Machado 2016

FEOVELHA

LA PROPAGANDA Rural

Revista Regional de Ganadería - Fundada en 1901

Celebrando sus 115 años

::: Por Gabriel Becco, Daniel Rosmarino
Enviados a Pinheiro Machado

La expo ovina de verano denominada "Feovelha" organizada por el Sindicato Rural de Pinheiro Machado, en el corazón ovejero de Río Grande do Sul volvió a ser una muestra de referencia para la ovinocultura brasilera. Ubicada a unos 80 kms de la ciudad de Bagé se trata de un gran centro ovino regional, donde concurren permanentemente criadores de Uruguay y Argentina.

Casi 500 ovinos de diferentes cabañas procedentes de los más diversos municípios, demostraron el gran interés existente por el sector ovino en todo el estado de Rio Grande do Sul, lugar donde se concentra casi el 80% de la majada ovina de Brasil.

Con el apoyo de ARCO al mando del Dr. Paulo Schwab, la expo ovina de verano considerada como la más grande de Brasil, fue un verdadero emporio de calidad en todas las razas presentes. Las mismas fueron Merino Australiano (3 galpão e 12 trios); Ideal (26 galpão e 17 trios); Corriedale (43 galpão e 44 trios); Hampshire Down (4 galpão e 1 trio); Texel (9 galpão e 32 trios); Ile de France (2 galpão e 1 trio); Suffolk (1 trio); Poll Dorset (5 galpão e 4 trios); Dorper (4 galpão) e White Dorper (4 galpão).

Rossano Luis Lazaroto, Presidente del Sindicato Rural de Pinheiro Machado, junto a autoridades

La Propaganda Rural, presente en todas las ediciones de la Feovelha conversó con el presidente del Sindicato organizador **Sr. Rossano Lazarotto**. Quien expresó lo siguiente:

"No es tarea fácil mantener una exposición con el nivel genético de las razas ovinas de la Feovelha, a eso se le fueron sumando varios eventos que lo llevaron no solo a ser una gran fiesta del Estado de Rio Grande do Sul, sino como bien se dijo en la inauguración un evento Nacional que ya no es solo ovejero sino agrupa diferentes sistemas de la producción agropecuaria.

"Como siempre agradecemos, desde hace varios años la presencia de La Propaganda Rural, el gran desafío del Sindicato este año

PIONEIRO REMATES

SALUDA A CLIENTES Y AMIGOS EN EL MARCO DE ESTA NUEVA XXXII FEOVELHA 2016, Y AGRADECE LA CONFIANZA DEPOSITADA EN NOSOTROS A TRAVÉS DE TANTOS AÑOS DE TRABAJO, JUNTO AL PRODUCTOR RURAL.

RUA DUTRA DE ANDRADE, 744 – TEL.: (53) 3248 1429/ CEP. 96470-000 –
PINHEIRO MACHADO RS-BRASIL
E-MAIL: VETERINARIAPIONEIRO@HOTMAIL.COM

interior_1652.indd 80 01/04/2016 15:53:32

Rossano Luis Lazaroto, junto a las presidentas de las razas Merino, Corriedale e Ideal quienes brindaron un destacado aporte a la expo.

fue realizar esta Exposición, ya que Brasil viene atravesando un momento económico y político muy delicado, pero tratamos de enfocarnos en la calidad de este evento de tradición y todo eso llevo a una gran meta para el Sindicato que fue la realización de esta 32 Feovelha, y así reafirmar la parcería con todos los ovinocultores que son los principales actores de la fiesta y por suerte comenzar a pensar en el año próximo."

"Luego de 32 años, esta Feria fue ganando el aspecto de fiesta, y hoy se concentran varios de los principales eventos de la región integrados con otras actividades como gastronomía, jineteadas, shows, carrera de motos, donde andan más de 15000 personas en un evento de un Municipio de 13000 habitantes, y es un gran desafío de la Feovelha cada año tratamos de traer todas estas atracciones para consolidarlo como un gran evento regional."

Sindicato Rural: 32 años de la Feovelha

"Por todo eso aumenta nuestra responsabilidad y desafío de las diferentes directivas a lo largo del tiempo y siempre renovando votos con las nuevas asociaciones de diferentes entidades como ARCO, las Sociedades de Criadores, los Cabañeros, Productores Rurales, poniendo todos un poquito de cada uno se va a poder seguir realizando este gran evento."

Feovelha 2016 encerra seus negócios com valorização de 7% na média geral dos animais

Encerraram no último domingo janeiro os remates da Feovelha 2016, a maior feira de ovinos do Brasil, com faturamento total de R$ 854.425,00 e 2736 animais vendidos. A média geral por animal foi de R$ 312,28, com uma valorização de 7% em relação a média de 2015, que foi de R$ 293,00.

Apesar da comercialização total 53% menor do que o ano passado, devido ao menor número de animais vendidos (em 2015 foram comercializados 4.444 animais), comparando com as duas últimas edições (2014 e 2015), onde as médias foram R$ 208 e R$ 293, respectivamente, a Feovelha se consolida como um evento onde o criador tem a certeza de bons negócios, com valorização nas médias gerais a cada ano.

Raça	Cant.	Média
Corriedale	819	322,87
Hampshire Down	4	1.242,50
Ideal	14	1633,33
Ille de France	1	1.400,00
Merino Australiano	27	2.087,41
Pool Dorset	14	532,14
Nat. Colorido	57	191,40
Suffolk	35	192,86
Texel	457	361,04

interior_1652.indd 81 01/04/2016 15:53:41

VEREDICTOS

Merino Australiano
Jurado: Ronaldo Carpes Da Costa

Puros de Pedigree a Galpón
Gran Campeón Macho, Campeón Ovino Joven y Mejor Vellón al brete 3, "Camila 2009", exp. Manoel Francisco Zirbes Rodrigues, "Santa Camila", Alegrete, RS.
Rdo. Gran Campeón Macho y Rdo. Campeón Ovino Joven al brete 2, "Paixão 466", exp. Geraldo da Paixão Jesús, "Nossa Sra. Aparecida", Bagé, RS.
Gran Campeona Hembra y Campeona Borrega Mayor al brete 1, "M.S.J. 0174", exp. José Octiavio S. de Silveira y Sonia María C.F. de Silveira, "MLaneira", Sant'Ana do Livramento,

Puros de Pedigree Rústicos
Mejor Macho Individual y Mejor Vellón a "Camila IA 2045", del brete 5, exp. Manoel Francisco Zirbes Rodrigues, "Santa Camila", Alegrete, RS.
Lote Gran Campeón de Machos y Campeón de Ovinos Mayores al brete 5, exp. Manoel Francisco Zirbes Rodrigues, "Santa Camila", Alegrete, RS.
Lote Rdo. Gran Campeón Machos y Rdo. Campeón Ovinos Mayores al brete 4, exp. Geraldo da Paixão Jesús, "Nossa Sra. Aparecida", Bagé, RS.

Tatuados SO Rústicos
Mejor Macho Individual y Mejor Vellón al T. 401 del brete 6, exp. Clovis Barros de Barros, "Guayuvira", Herval, RS.
Lote Gran Campeón de Machos y Campeón de Ovinos Jóvenes al brete 6, exp. Clovis Barros de Barros, "Guayuvira", Herval, RS.
Lote Rdo. Gran Campeón de Machos y Campeón de Borregos Mayores al brete 10, exp. Manoel Francisco Zirbes Rodrigues, "Santa Camila", Alegrete, RS.
Tercer Mejor Lote de Machos y Rdo. Campeón de Borregos Mayores al brete 9, exp. José Erico da Silva Souto, "Da Taipa", Bagé, RS.
Cuarto Mejor Lote de Machos y Tercer Mejor Lote de Borregos Mayores al brete 12, exp. Clovis Barros de Barros, "Guayuvira", Herval, RS.
Lote Rdo. Campeón de Ovinos Jóvenes al brete 15, exp. Lucas Balinhas Farias y Bernardo Balinhas Chiodelli, "Aguada", Pinheiro Machado, RS.

Fila de carneros Ideal en la Feovelha.

Gran Actuación de los Ideal de cabaña La Escondida. Aca De Freitas recibe el premio por el Gran Campeón y Mejor Vellón.

Coxilha Verde nuevamente en lo más alto de la raza Ideal en las expos de verano en RGS.

Ideal
Jurado: Renato Carpes da Costa

Puros de Pedigree a Galpón
Gran Campeón Macho, Campeón Ovino Joven y Mejor Vellón al brete 33, "Burity IA 1885", exp. José Inacio de Andrade Freitas, "Escondida", Alegrete, RS.
Rdo. Gran Campeón Macho y Rdo. Campeón Ovino Joven al brete 37, "Yvituhata 670", exp. Ronaldo Bergmuller Avila, "Yvituhata", Sant'Ana do Livramento, RS.
Tercer Mejor Macho y Tercer Mejor Ovino Joven al brete 35, "Coxilha Verde IA 1615", exp. Edemundo Ferreira Gressler, "Coxilha Verde", São Sepé, RS.
Cuarto Mejor Macho y Cuarto Mejor Ovino Joven al brete 38, "Ormazabal AG IA1461",

"Nuestra Asosiación trabaja en conjunto con otras razas para ver la ovinicultura como un todo."

Trabajando en conjunto mejor resultado
"En cuanto a la parte de los animales, vimos ejemplares excelentes, con un poco menos que otros años, pero de gran calidad genética especialmente los animales de galpón y esto nos deja muy feliz, en cuanto a las ventas fue un gran remate de vientres Premium, con buenos precios demostrando que a pesar de la crisis que el sector está viviendo el productor sigue invirtiendo en genética de punta."
"Renato dio el punto para nuestro Ideal, Afinamos sin perder calidad, sin perder tamaño, ni carcaza, y eso es muy importante para nuestro objetivo."
"Esta Feovelha estuvo con dificultades para su realización y nuevamente el hombre de campo mostrando su gran trabajo la volvió a ser un suceso y una de las previas de Expointer , y en eso tenemos que estar todos juntos, ya es el segundo año que trabajamos, entregamos premios en conjunto con las Sociedades de Corriedale y Merino Australiano, ya pensando en futuras actividades como

"Esta Feovelha estuvo con dificultades para su realización y nuevamente el hombre de campo mostró su trabajo" expresó Cleusa Piegas

Expointer, y esa es la idea de nuestra Asosiación trabajar en conjunto con otras razas para ver la ovinicultura como un todo."
"Continuamos con nuestro trabajo, y vamos a tratar de conseguir algunas cosas nuevas para las cuales ya estamos intercambiando ideas enfocadas a los jóvenes, tratar de traer al joven del medio rural para la actividad de la cría."
"Ya estamos trabajando para la Fenovinos para que nuestra raza siga bien representada y continuar con Expointer."

interior_1652.indd 82 01/04/2016 15:53:50

SINDICATO RURAL DE PINHEIRO MACHADO

PINHEIRO MACHADO/RS

ASSESSORIA DE IMPRENSA
agencia@larue.com.br

INFORMAÇÕES: FONE: (53) 3248.1600 - FAX: (53) 3248.1564 E-MAIL: CONTATO@FEOVELHA.COM.BR - WWW.FEOVELHA.COM.BR

Agradecimento

XXXII FEOVELHA

FEIRA E FESTA ESTADUAL DA OVELHA

DE 27 A 31 JANEIRO DE 2016

PARQUE CHARRUA SINDICATO RURAL DE PINHEIRO MACHADO/RS

O **Sindicato Rural de Pinheiro Machado**, através da sua diretoria, agradece o prestígio dispensado durante a **XXXII Edição da Feovelha, 2016** - Feira e Festa Estadual da Ovelha, ocorrida no Parque Charrua, na cidade de Pinheiro Machado/RS. A todos os presentes, nossos mais sinceros agradecimentos, reafirmando nossa renovação e satisfação com as parcerias já firmadas.

Rossano Lazzarotto
PRESIDENTE

APOIO

PATROCÍNIO

Sindicato Rural de Pinheiro Machado

Rua Nico de Oliveira,578 - Centro - CEP: 96470-000 - Fone: (53) 3248.1600 - contato@feovelha.com.br - www.feovelha.com.br

interior_1652.indd 83 01/04/2016 15:53:52

exp. Eneida María Ormazabal Sastre, "Anjo da Guarda", Uruguaiana, RS.

Campeón Borrego Junior al brete 30, "Coxilha Verde 1673", exp. Edemundo Ferreira Gressler, "Coxilha Verde", São Sepé, RS.

Campeón Borrego Mayor al brete 32, "Cerro Alto 87", exp. Mauro Gonçalves da Silva, "Cerro Alto", Sant'Ana do Livramento, RS.

Rdo. Campeón Borrego Junior al brete 31, "Capão Preto 155", exp. Matheus Mancini Pedroso, "Tupanci", Pinheiro Machado, RS.

Gran Campeona Hembra, Campeona Borrega Junior y Mejor Vellón al brete 17, "Coxilha Verde 1824", exp. Edemundo Ferreira Gressler, "Coxilha Verde", São Sepé, RS.

Rda. Gran Campeona Hembra al brete 27, "Ormazabal 1270", exp. Eneida María Ormazabal Sastre, "Anjo da Guarda", Uruguaiana, RS.

Tercera Mejor Hembra y Campeona Ovino Joven al brete 22, "Abascal da Santa Lucía IA 1057", exp. Luiz Carlos Barcelos Abascal, "Santa Lucía", Caçapava do Sul, RS.

Cuarta Mejor Hembra y Rda. Campeona Ovino Joven al brete 24, "Ormazabal AG IA 1336", exp. Eneida María Ormazabal Sastre, "Anjo da Guarda", Uruguaiana, RS.

Campeona Borrega Menor al brete 19, "Da Palma TE 48", exp. Frederico Gonçalves Rott, "Nova Palma", Uruguaiana, RS.

Campeona Borrega Mayor al brete 20, "Anaklegis K 3398", exp. Sady Dornelles Ferreira e Kleber Da S. Ferreira, "Paraiso", Santiago, RS.

Mejor Hembra Ovino del Futuro y Campeona Ovino del Futuro Menor al brete 16, "Caudilho 344", exp. Danilo da Rosa Farias, "Nova Querência", Pinheiro Machado, RS.

Rda. Campeona Junior al brete 18, "Capão Preto 152", exp. Matheus Mancini Pedroso, "Tupanci", Pinheiro Machado, RS.

Rda. Campeona Ovino Adulto al brete 25, "Corunilha Eur 196", exp. Eduardo Ustra Ribeiro,

Renato Carpes da Costa destacó *"Mucha calidad en la pista Ideal"*

"Siempre es una gran satisfacción conversar con los amigos de La Propaganda Rural y aprovecho para agradecer al Sindicato Rural de Pinheiro Machado y la Sociedad de Criadores de Ideal por la invitación para jurar nuestra raza."

"Hace 32 años que vengo a la Feovelha , acompañando la evolución de la raza, vimos una fila de animales de galpón especialmente en las hembras realmente fantásticos, encontramos las tres primeras muy buenas, destacando la cordera que al postre fue la Gran Campeona , con un gran futuro y demostrando la evolución que ha tenido la raza. La Reservada una oveja adulta con más de 90kilos, con una gran finura y calidad de lana y la tercera me gustaría un poquito mejor de aplomos tanto delanteros como traseros, pero igualmente un animal de gran calidad. En los machos encontré un animal muy bueno y destacado, que pensamos va a estar en la punta de Esteio este año."

"En cuanto a los lotes de campo quiero destacar lotes de gran nivel y en los borregos de campo PO, encontré animales con un poco más de la finura que nosotros estandarizamos para la raza, habría que corregir un poco ese problema, pero muy buenos ejemplares."

"Pienso que este año faltaron algunos criadores importantes, pero la punta fue muy buena. Lo importante de todo esto es que es que la raza logró formar una pista con criadores de todas partes del estado, con un importante número de cabañas, la Ideal va por un buen camino con alguna dificultad para conseguir carneros padres lo cual también está sucediendo en Uruguay donde vamos a tener que intercambiar para continuar mejorando con la evolución de la raza."

interior_1652.indd 84 01/04/2016 15:53:57

ESCONDIDA

José Inácio e Vinícius Freitas

UNA VEZ MAS SUS PRODUCTOS MARCAN PRESENCIA EN LA XXXII FEOVELHA 2016

GRAN CAMPEON MACHO IDEAL P. I.

"BURITY IA 1885"

Nac. 03/06/14,
por "Mont Alma 3278" y "Burity 1420"

CAMPEÓN OVINO JOVEN

MEJOR VELLÓN

CORRIEDALE

MEJOR MACHO OVINO DE FUTURO P. I.

"BURITY 4685"

Nac. 11/06/15,
por "La Quebrada 5873"y "Burity 4552"

CAMPEÓN OVINO
DEL FUTURO MAYOR

SEGUNDA MEJOR HEMBRA
OVINO DE FUTURO P. I.

"BURITY 4920"

Nac. 08/06/15,
por "La Quebrada 5873"y "Farroupilha 528"

RDA. CAMPEONA OVINO
DEL FUTURO MAYOR

VENTA PERMANENTE DE REPRODUCTORES CORRIEDALE - IDEAL - POLLED HEREFORD - CRIOLLOS

Gaspar Martins 459, Telefax: (55) 3422 1791 / (55) 99 775 933 / (55) 99 714 317 /Alegrete RGS - Brasil
E-mail: cabanhaescondida@yahoo.com.br / www.cabanhaescondida.com.br

interior_1652.indd 85 01/04/2016 15:54:02

Otra Gran Muestra Corriedale en Feovelha

Claudio Rosas Marimon, junto a Fittipaldi (Bola), juraron la raza Corriedale en esta FeOvelha 2016 en Pinheiro Machado.

La Propaganda Rural conversó con Claudio Rosas Marimon al término de la jura, quien expresó lo siguiente.

"La Raza Corriedale busca modernización, la Asosiación Brasilera de Criadores de Corriedale, estableció en una reunión buscar cumplir la aptitud que la raza tiene en su estándar 50% carne y 50% lana y eso facilita mucho nuestro trabajo, aunque yo digo siempre que es una raza difícil de trabajar porque uno tiene que buscar un equilibrio completo, y nosotros encontramos aquí tanto a nivel de galpón como animales de campo ejemplares totalmente encuadrados en lo que la raza quiere, buena pureza, con buenos vellones dentro de la finura de ella y con muy buenas estructuras musculares. "

"En los animales de galpón se destacó una borrega espectacular que fue la Gran Campeona y un borrego también muy bueno, con mucho futuro, creemos que en la próxima Expointer nuevamente van a estar en la punta peleando por las categorías y los Grandes Campeonatos."

"En cuanto a los rústicos tuvimos algunas dificultades en los SO, la categoría mayor con más de 15 bretes los cuales juramos bajo la lluvia, pero así mismo encontramos muy buenos animales como el trió de carneros gran campeón, con gran cantidad de lana, y como el mejor rústico, con vellones muy pesados, con gran estructura, la verdad quedé muy conforme de tener esta oportunidad de trabajar con estos animales en esta Feovelha, y sigo creyendo que esta raza tiene mucho para crecer en función a la producción de lana de buena calidad, buena finura, con carcazas muy importantes grandes productoras de carne, que llevan a que sea la raza más importante de Rio Grande do Sul."

"Yo hace más de cuarenta años que crío Corriedale, una raza maravillosa y aunque fue una jura larga y de mucho trabajo, uno termina cansado, pero me siento muy feliz de ver la calidad de esta pista y cómo ha evolucionado la raza, como los criadores siguen invirtiendo y mejorando los planteles y trayendo para mostrar aquí en una Exposición tan importante como esta animales de primerísima calidad y eso gratifica."

Claudio Rosa Marimon y João Antonio Tramount Fittipaldi juzgaron la raza Corriedale

Gran Campeón Corriedale

Vista Alegre recibió la cucarda de Gran Campeón

"Corunilha", Rosario do Sul, RS,

Tercera Mejor Ovino Joven al brete 23, "Ormazabal AG IA 1326", exp. Eneida María Ormazabal Sastre, "Anjo da Guarda", Uruguaiana, RS.

Tercera Mejor Ovino Adulto al brete 26, "Corunilha Eur 192", exp. Eduardo Ustra Ribeiro, "Corunilha", Rosario do Sul, RS.

Cuarta Mejor Ovino Joven al brete 21, "Guarda Nova 100", exp. Sergio de Menezes Muñoz, "Sant'Ana", Herval, RS.

Puros de Pedigree Rústicos

Mejor Macho Individual y Mejor Vellón de la Raza a "Pedro IA 1757", del brete 43, exp. Gastão Bravo de Medeiros, "Nova Aurora", Quaraí, RS.

Lote Gran Campeón De Machos y Campeón de Borregos Mayores al brete 43, exp. Gastão Bravo de Medeiros, "Nova Aurora", Quaraí, RS.

Lote Rdo. Gran Campeón de Machos y Campeón de Ovinos Jóvenes al brete 49, exp. Edemundo Ferreira Gressler, "Coxilha Verde", São Sepé, RS.

Tercer Mejor Lote de Machos y Rdo. Campeón Ovinos Jóvenes al brete 50, exp. Edemundo Ferreira Gressler, "Coxilha Verde", São Sepé, RS.

Cuarto Mejor Lote de Machos y Tercer Mejor Lote de Ovinos Jóvenes al brete 47, exp. Danilo da Rosa Farias, "Nova Querência", Pinheiro Machado, RS.

Lote Rdo. Campeón de Borregos Mayores al brete 44, exp. Mauro Gonçalves da Silva, "Cerro Alto", Sant'Ana do Livramento, RS.

Tercer Mejor Lote de Borregos Mayores al brete 45, exp. Mauro Gonçalves da Silva, "Cerro Alto", Sant'Ana do Livramento, RS.

Mejor Hembra Individual y Mejor Vellón al T. 1800 del brete 42, exp. Edemundo Ferreira Gressler, "Coxilha Verde", São Sepé, RS.

Lote Gran Campeón de Hembras y Campeón de Ovinos Jóvenes al brete 42, exp. Edemundo Ferreira Gressler, "Coxilha Verde", São Sepé, RS.

Lote Rdo. Gran Campeón de Hembras y Rdo. Campeón de Ovinos Jóvenes al brete 41, exp. Ronaldo Bergmuller Avila, "Yvituhata", Sant'Ana do Livramento, RS.

Tatuados RGB Rústicos

Mejor Macho Individual y Mejor Vellón a "Rincão do Sossego 11" del brete 51, exp. Ana Cándida y Daniel Rocha, "Rincão do Sossego", Bagé, RS.

Lote Gran Campeón de Machos al brete 51, exp. Ana Cándida y Daniel Rocha, "Rincão do Sossego", Bagé, RS.

interior_1652.indd 86 01/04/2016 15:54:11

CABAÑA "PIMENTEIRA"

GUSTAVO Y FERNANDO ARRIADA PETRUZZI

LOTE GRAN CAMPEÓN DE MACHOS SO XXXII FEOVELHA

LOTE CAMPEÓN DE OVINOS JÓVENES
Com El Tat. 01 se obtuvo:
MEJOR MACHO RÚSTICO Y MEJOR VELLÓN

SUS CORRIEDALE SIGUEN POR EL CAMINO DEL ÉXITO EN EL 2016

MEJOR OVINO DEL FUTURO MACHO P.I
4ta. EXPOSICIÓN NACIONAL DE CORRIEDALE – HERVAL

CAMPEÓN OVINO DEL FUTURO MAYOR

" PIMENTEIRA 109 "
Nac. 15/07/15
Por " Arvoré So 1560"
Y " Pimenteira 40"

CONTACTOS: TEL.: (53) 99467 188
cabanhapimenteira@hotmail.com / gustavo.petruzzi@hotmail.com
BR. 471 – Km 550 - Curral Alto – Santa Vitória do Palmar – RS - Brasil

Tatuados SO Rústico

Mejor Macho Individual y Mejor Vellón al T. 327 del brete 54, exp. Heber da Rosa Farias, "Perau da Aguia", Pinheiro Machado, RS.

Lote Gran Campeón de Machos y Campeón de Borregos Mayores al brete 54, exp. Heber da Rosa Farias, "Perau da Aguia", Pinheiro Machado, RS.

Lote Rdo. Gran Campeón de Machos y Rdo. Campeón de Borregos Mayores al brete 57, exp. Heber da Rosa Farias, "Perau da Aguia", Pinheiro Machado, RS.

Tercer Mejor Lote de Machos y Tercer Mejor Lote de Borregos Mayores al brete 55, exp. Pedro Jorcemar Jacobsen da Rosa, "São Pedro", Caçapava do Sul, RS.

Cuarto Mejor Lote de Machos y Cuarto Mejor Lote de Borregos Mayores al brete 53, exp. Danilo da Rosa Farias, "Nova Querência", Pinheiro Machado, RS.

Corriedale

Jurados: Claudio Rosa Marimon y João Antonio Tramount Fittipaldi

Puros de Pedigree a Galpón

Gran Campeón Macho, Campeón Borrego Mayor y Mejor Vellón al brete 91, "Tapera 0760", exp. Gustavo Faria di Primio, "Tapera Branca", Herval, RS.

Rdo. Gran Campeón Macho, Campeón Ovino Joven y Mejor Conformación al brete 94, "Paty Chan Malevo IA 2168", exp. Carlos Alberto Teixeira, "Santa Patricia", Santa Margarida do Sul, RS.

Tercer Mejor Macho y Campeón Ovino Adulto al brete 97, "Santa Amalia 19", exp. Paulo Roberto Assumção, Filhos e Netos, "Santa Amalia", Bagé, RS.

Cuarto Mejor Macho y Rdo. Campeón Ovino Adulto al brete 96, "Ordem 4015", exp. José Sergio Machado, "Da Ordem", Uruguaiana, RS,

Mejor Macho Ovino del Futuro y Campeón Ovino de Futuro Mayor al brete 86, "Burity 4685", exp. José Inacio de Andrade Freitas, "Escondida", Alegrete, RS.

Los Rústicos. La gran fuerza de la Feovelha!

Segundo Mejor Ovino del Futuro y Rdo. Campeón Ovino del Futuro Mayor al brete 79, "Greda 342", exp. Daniel Barros de Barros, "Da Greda", Herval, RS.

Tercer Mejor Macho Ovino del Futuro y Tercer Mejor Ovino del Futuro Mayor al brete 84 "J.S.F. do Espinilho 243", exp. Paulo Sergio Soares y Joaquim Soares Neto, "Espinilho" Bagé, RS.

Cuarto Mejor Macho Ovino del Futuro y Cuarto Mejor Ovino del Futuro Mayor al brete 78, "Pimenteira 109", exp. Gustavo y Fernando Arriada Petruzzi, "Pimenteira", Santa Vitoria do Palmar, RS.

Campeón Ovino del Futuro Menor al brete 74, "J.S.F. do Espinilho 235", exp. Paulo Sergio Soares y Joaquim Soares Neto, "Espinilho" Bagé, RS.

Rdo. Campeón Borrego Mayor al brete 89, "Jep 613", exp. Luis Claudio L. Pereira y Fernanda R. Scardoelli e Filhos, "Santa Cecilia", Dom Pedrito, RS.

Rdo. Campeón Ovino Joven al brete 93, "La Estela IA 502", exp. Henrique Pinto Lamego y Jorge Rodriguez Britos, "La Estela", Quaraí, RS.

Rdo. Campeón Ovino del Futuro Menor al brete 75, "Air Davesac 453", exp. Almerio Ivo Rodrigues, "Rincão das Corticeiras", Pelotas,

Tercer Mejor Borrego Mayor al brete 87, "Jep 601", exp. Luis Claudio L. Pereira y Fernanda

CABAÑA "COXILHA VERDE"
EDEMUNDO FERREIRA GRESSLER
São Sepé - Tel.: (55) 99 637 432 - RGS - Brasil
SUS IDEAL PRESENTES EN LA XXXII FEOVELHA 2016
GRAN CAMPEONA P. I.

"COXILHA VERDE IA 1824"
Nac. 21/04/15, por "Coxilha Verde 1299" y "Agua Fria 4462"
CAMPEONA BORREGA JUNIOR - MEJOR VELLON
Además se obtuvo:
Tercer Mejor Macho, Tercer Mejor Ovino Joven, P. I. a galpón, Lote Rdo.
Gran Campeón de Machos, Campeón de Ovinos Jóvenes, Mejor Hembra Rústica, Mejor Vellón,
Lote Gran Campeón de Hembra
y Campeón de Ovinos Jóvenes P. I. rústicos
VENTA PERMANENTE DE REPRODUCTORES P. I. y S O
Caixa Postal, 13 - CEP. 97340-000 / E-mail: edemundofg@gmail.com

interior_1652.indd 88 01/04/2016 15:54:21

R. Scardoelli e Filhos, "Santa Cecilia", Dom Pedrito, RS.

Tercer Mejor Ovino Joven al brete 92, "Coxilha Verde EG 01", exp. Edemundo Ferreira Gressler, "Coxilha Verde", São Sepé, RS.

Tercer Mejor Ovino Adulto al brete 95, "Nova Aurora 5423", exp. Gastão Bravo de Medeiros, "Nova Aurora", Quaraí, RS.

Cuarto Mejor Borrego Mayor al brete 88, "Pimenteira 89", exp. Gustavo y Fernando Arriada Petruzzi, "Pimenteira", Santa Vitoria do Palmar, RS.

Gran Campeona Hembra, Campeona Borrega Mayor y Mejor Vellón al brete 71, "Jep 650", exp. Luis Claudio L. Pereira y Fernanda R. Scardoelli e Filhos, "Santa Cecilia", Dom Pedrito, RS.

Rda. Gran Campeona Hembra y Campeona Borrega Junior al brete 68, "Santa Filomena 4662", exp. Jorge Antonio y Claudia Remedi Guerra, "Santa Filomena", Sant'Ana do Livramento, RS.

Tercera Mejor Hembra y Campeona Ovino Joven al brete 73, "La Estela IA 489", exp. Henrique Pinto Lamego y Jorge Rodriguez Britos, "La Estela", Quaraí, RS.

Cuarta Mejor Hembra y Rda. Campeona Borrega Mayor al brete 70, "Tapera 0809", exp. Gustavo Faria di Primio, "Tapera Branca", Herval, RS.

Mejor Hembra Ovino del Futuro y Campeona Ovino del Futuro Mayor al brete 61, "J.S.F. do Espinilho 254", exp. Paulo Sergio Soares y Joaquim Soares Neto, "Espinilho" Bagé, RS.

Mejor Rústico Ideal

Segunda Mejor Hembra Ovino del Futuro y Rda. Campeona Ovino del Futuro Mayor al brete 66, "Burity 4920", exp. José Inacio de Andrade Freitas, "Escondida", Alegrete, RS.

Tercera Mejor Hembra Ovino del Futuro y

Tercera Mejor Ovino del Futuro Mayor al brete 62, "J.S.F. do Espinilho 254", exp. Paulo Sergio Soares y Joaquim Soares Neto, "Espinilho" Bagé, RS.

Cuarta Mejor Hembra Ovino del Futuro y Campeona Ovino del Futuro Menor al brete 58, "La Estela 565", exp. Henrique Pinto Lamego y Jorge Rodriguez Britos, "La Estela", Quaraí, RS.

Rda. Campeona Borrega Junior al brete 67, "Santa Filomena 4679", exp. Jorge Antonio y Claudia Remedi Guerra, "Santa Filomena", Sant'Ana do Livramento, RS.

Rda. Campeona Ovino Joven al brete 72, "La Estela IA 510", exp. Henrique Pinto Lamego y Jorge Rodriguez Britos, "La Estela", Quaraí, RS.

Tercera Mejor Borrega Mayor al brete 69,

interior_1652.indd 89 01/04/2016 15:54:29

Merino de Santa Camilia, con notable crecimiento

"El 2015 fue un año muy importante para nosotros donde logramos premios importantes, colocamos la totalidad de nuestra producción anual de carneros y Estancia Santa Camila cumplió sus primeros 40 años." expresó a La Propaganda Rural el amigo ***Manuel Silva Rodríguez.***

"También el 2016 seguimos por el mismo camino, comenzando con el pie derecho ya que en esta Fe Ovelha llevamos el Mejor trío, Mejor rústico de campo y el Gran Campeón de galpón."

Jurado Internacional de la Raza Merino en Argentina

"Junto a Lilián Cortela de Uruguay tuvimos el honor de jurar por segunda vez en Argentina, ya habíamos sido invitados también el año pasado."

"Vimos animales muy importantes, muy distintos a los que tenemos aquí en Brasil, con bastante volumen, con micronaje un poco más alto, pero con mucha cantidad de lana y gran calidad racial, ya que tienen un contacto muy directo con Australia donde como mínimo entran 10 carneros australianos por año, dando a la raza un tope de calidad muy importante

Manuel Francisco Silva Rodrigues junto a su hija en la Feovelha 2016

a nivel de la región."

"Creo que es muy importante para nosotros y los criadores de Uruguay que puedan ir y ver el nivel de estos animales y apreciar el gran trabajo que realiza esta gente de la Merino Argentina."

"Conociendo el Merino de la región que es muy bueno, y lo que vi como jurado en Argentina pienso que el argentino se destaca, con un gran volumen de animales, exposiciones con una media de 100 carneros, para mi tenemos que intercambiar ideas con esta gente que están trabajando muy bien."

"Vimos carneros de 160 kilos que nunca había visto, de 18 a 24 micras, con una gran cantidad de lana y volumen de carcaza, si bien los campos donde crían y su producción son completamente distintos a los nuestros, pero es bueno tratar de aplicar el trabajo que desarrollan allá."

Gran incorporación genética uruguaya concretó Santa Camila

"El año pasado trajimos un carnero Poll Merino y cuatro borregas, y vamos a tratar de traer algún astado, una genética que ya ha entrado a Uruguay como Grasso, Cortela, muy buen material para la región."

"La gente aprende mucho andando, especialmente cuando están mejor que uno y Argentina es un país muy dependiente del ovino, tienen esa cultura arraigada y todo esto es conocimiento no solo para Santa Camila sino también para el Merino de Brasil."

"La raza Merino Australiano es muy importante en todo el mundo, acá en Brasil tenemos que cuidar un poco la parte carnicera, porque la oveja merino es una gran productora de carne, no solo calidad de lana sino hay que aumentar la carcaza, porque el mercado de carne ovina

CABANHA NOVA QUERÊNCIA
Danilo da Rosa Farias

SUS IDEAL SIGUE POR EL CAMINO DEL ÉXITO EN LA FEOVELHA 2016

PERAU DA ÁGUIA
Heber da Rosa Farias e Filhas

MEJOR MACHO RÚSTICO

Mejor Vellon
Tatuaje N. 327

LOTE GRAN CAMPEÓN DE MACHOS S O

LOTE CAMPEÓN DE BORREGOS MAYORES

Además se obtuvo:
Mejor Hembra Ovino del Futuro,
Campeona Ovino del Futuro Menor,
Lote Rdo. Gran Campeón de Machos, Lote Rdo. Campeón de Borregos Mayores, Cuarto Mejor Lote de Machos y Tercer Mejor Lote de Ovinos Jóvenes.

Contactos: Tels.: (53) 3248 1547 / (53) 99 762 149 / E-mail: peraudaaguia@terra.com.br

interior_1652.indd 90 01/04/2016 15:54:35

AGROPECUÁRIA VITÓRIA

OTRO GRAN DESTAQUE DE SUS POLL DORSET EN LA XXXII FEOVELHA 2016

GRAN CAMPEON MACHO P. I

"AGROVITORIA 77"

CAMPEÓN OVINO JOVEN

PRIMER PREMIO

GRAN CAMPEONA HEMBRA P. I

"AGROVITORIA 134"

CAMPEONA BORREGA MAYOR

PRIMER PREMIO

Además se obtuvo:
Rdo. Gran Campeón Macho, Rda. Gran Campeona Hembra, Rdo Campeón Ovino Joven, Campeona Ovino Joven P. I. a galpón.
Lote Campeón de Machos y Campeón de Ovinos Jóvenes P. I. Rústicos.

VENTA PERMANENTE DE REPRODUCTORES, MATRIZES P. I., EMBRIONES Y SEMEN

Contatos:
Unidade administrativa - Rua Silveira Martins, 793, Centro - Santana do Livramento.
Cep: 97573-511. - Telefone: (55)3242-2770
Site:www.cabanhavitoria.com/www.agrovitoria.com.br / E-mail: vendas@agrovitoria.com.br

interior_1652.indd 91 01/04/2016 15:54:39

"Santa Doralina 84", exp. Silvio Lima Lindner, "Santa Doralina", Pedras Altas, RS.
Cuarta Mejor Ovino del Futuro Mayor al brete 59, "Greda 350", exp. Daniel Barros de Barros, "Da Greda", Herval, RS.

Tatuados RGB a Galpón

Mejor Macho Ovino del Futuro y Campeón Ovino del Futuro Menor al brete 98, , "Jep 1932", exp. Luis Claudio L. Pereira y Fernanda R. Scardoelli e Filhos, "Santa Cecilia", Dom Pedrito, RS.

Tatuados SO a Galpón
Gran Campeón Macho y Campeón Borrego Mayor al brete 99, T. 715, exp. Jorge Antonio y Claudia Remedi Guerra, "Santa Filomena", Sant'Ana do Livramento, RS.
Rdo. Gran Campeón Macho y Rdo. Campeón Borrego Mayor al brete 100, T. 720, exp. Jorge Antonio y Claudia Remedi Guerra, "Santa Filomena", Sant'Ana do Livramento, RS.

Puros de Pedigree Rústicos
Mejor Macho Individual y Mejor Vellón a "Greda Cristal 298", del brete 113, exp. Daniel Barros de Barros, "Da Greda", Herval, RS.
Mejor Conformación de Machos a "Irapua Pebete 2003" del brete 120, exp. Paulo Afonso y Luiz Alberto Schwab, "Dos Pinheiros", Cachoeira do Sul, RS.
Lote Gran Campeón de Machos y Campeón de Ovinos Jóvenes al brete 113, exp. Daniel Barros de Barros, "Da Greda", Herval, RS.

Lote Rdo. Gran Campeón de Machos y Rdo. Campeón de Ovinos Jóvenes al brete 120, exp. Paulo Afonso y Luiz Alberto Schwab, "Dos Pinheiros", Cachoeira do Sul, RS.
Tercer Mejor Lote de Machos y Campeón de Borregos Mayores al brete 106, exp. José Pedro Escoteguy da Cunha, "Santa Ursula", Sant'Ana do Livramento, RS.
Cuarto Mejor Lote de Machos y Tercer Mejor Lote de Ovinos Jóvenes al brete 115, exp. Paulo Sergio Soares y Joaquim Soares Neto, "Espinilho" Bagé, RS.
Lote Campeón de Ovinos Adultos al brete 122, exp. Paulo Afonso y Luiz Alberto Schwab, "Dos Pinheiros", Cachoeira do Sul, RS.
Lote Rdo. Campeón de Borregos Mayores al brete 110, exp. Almerio Ivo Rodrigues, "Rincão das Corticeiras", Pelotas, RS.
Tercer Mejor Lote de Ovinos Mayores al brete 105, exp. Jorge Antonio y Claudia Remedi Guerra, "Santa Filomena", Sant'Ana do Livramento, RS.
Cuarto Mejor Lote de Ovinos Jóvenes al brete

Cabaña "SANTA URSULA"
SUCESIÓN JOSÉ PEDRO ESCOTEGUY DA CUNHA
Direc. Técnica: Med. Vet. Helena Nocchi da Cunha
La cabaña dando continuidad a su presencia en exposiciones, presentó en la Feovelha 2016
Dos Tríos de Borregos P.O.. conquistando:
LOTE CAMPEÓN DE BORREGOS MAYORES P.O. Y TERCER MEJOR LOTE DE MACHOS P.O.

"Santa Ursula 1476" – "Santa Ursula 1516" – "Santa Ursula 1518"
Esta nueva conquista hace valer más la calidad de sus reproductores
Agradecemos la presencia de clientes y amigos en nuestro Remate Anual
Contactos: Tel.: (55) 9971 4875 - en la Cabaña (55) 9631 68 76 / E- mail: santaursula.hc@hotmail.com

interior_1652.indd 92 01/04/2016 15:54:45

CABAÑA "GUAJUVIRA"

de Clovis Barros de Barros - Herval - RS

FEOVELHA - LOTE GRAN CAMPEÓN DE MACHOS S O POR TERCERA VEZ CONSECUTIVA

Tatuajes: 401 – 402 – 403

LOTE CAMPEÓN DE OVINOS JÓVENES

Además se obtuvo:

Mejor Macho Rústico y Mejor Vellón con el T. 401, Cuarto Mejor Lote de Machos y Tercer Mejor Lote de Borregos Mayores, en HERVAL: Mejor Macho Rústico con el T. 408, Mejor Vellón con el T. 412, Lote Gran Campeón y Rdo. Gran Campeón de Machos, Lote Campeón y Rdo. Campeón de Borregos Mayores.

CABAÑA "DA GREDA"

de Daniel Barros de Barros – Herval – RS

MEJOR MACHO RÚSTICO P. I. DE XXXII FEOVELHA y 4ta. EXPO NACIONAL DE CORRIEDALE - HERVAL

"Greda Cristal 298"

Nac. 07/06/14, por "Cristal 1029" y "Greda 92"

MEJOR VELLON – MEJOR CONFORMACIÓN
PRECIO RECORD DE LAS EXPOSICIONES DE VERANO

INTEGRANTE DEL

LOTE GRAN CAMPEÓN DE MACHOS
CAMPEÓN DE OVINOS JÓVENES

Fue vendido a la Estância do Cerrito, Aceguá/ RS. Sucessão Rodolfo C. Moglia Marino/CAP

Además se obtuvo:

Segundo Mejor Macho Ovino del Futuro, Rdo. Campeón Ovino del Futuro Mayor, Cuarta Mejor Ovino del Futuro Mayor, en HERVAL: Rdo. Campeón de Ovinos del Futuro Mayor a galpón, Lote Gran Campeón y Campeón de Ovinos Jóvenes P. I., Mejor Conformación, Lote Rdo. Gran Campeón y Campeón de Ovinos Jóvenes SO, rústicos.

Contactos: E-mail: danielbarrosvet@gmail.com / Tels.: (53) 81 289 787 / (53) 91 013 948

interior_1652.indd 93 01/04/2016 15:54:48

114, exp. Elisabeth Amaral Lemos, "Vista Alegre", Pedras Altas, RS.
Mejor Hembra Individual y Mejor Vellón a "Jep 634" del brete 103, exp. Luis Claudio L. Pereira y Fernanda R. Scardoelli e Filhos, "Santa Cecilia", Dom Pedrito, RS.
Mejor Conformación de Hembra a"Jep 656" del brete 103 exp. Luis Claudio L. Pereira y Fernanda R. Scardoelli e Filhos, "Santa Cecilia", Dom Pedrito, RS.
Lote Gran Campeón de Hembras y Campeón de Borregas Mayores al brete 103, exp. Luis Claudio L. Pereira y Fernanda R. Scardoelli e Filhos, "Santa Cecilia", Dom Pedrito, RS.
Lote Rdo. Gran Campeón de Hembras y Rdo. Campeón de Borregas Mayores al brete 102, exp. Almerio Ivo Rodrigues, "Rincão das Corticeiras", Pelotas, RS.

Tatuados RGB Rústicos

Mejor Macho Individual y Mejor Vellón a "J.S.F. do Espinilho 801" del brete 125, exp. Paulo Sergio Soares y Joaquim Soares Neto, "Espinilho" Bagé, RS.
Mejor Conformación de Macho a "J.S.F. do Espinilho 803" del brete 125, exp. Paulo Sergio Soares y Joaquim Soares Neto, "Espinilho" Bagé, RS.
Lote Gran Campeón de Macho y Campeón de Ovinos Jóvenes al brete 125, exp. Paulo Sergio Soares y Joaquim Soares Neto, "Espinilho" Bagé, RS.
Lote Rdo. Gran Campeón de Machos y Cam-

Notorio crecimiento de las razas ovinas de carne en las muestras de Río Grande do Sul.

peón de Borregos Mayores al brete 124, exp. Paulo Sergio Soares y Joaquim Soares Neto, "Espinilho" Bagé, RS.
Tercer Mejor Lote de Machos y Rdo. Campeón de Borregos Mayores al brete 123, exp. Luis Claudio L. Pereira y Fernanda R. Scardoelli e Filhos, "Santa Cecilia", Dom Pedrito, RS.
Tatuados SO Rústicos

Mejor Macho Individual y Mejor Vellón al T. 01 del brete 129, exp. Gustavo y Fernando Arriada Petruzzi, "Pimenteira", Santa Vitoria do Palmar, RS.
Mejor Conformación de Machos al T. 520, del brete 134, exp. Vertezildo Andrade Lopes, "Sarandi", Jaguarão, RS.
Lote Gran Campeón de Machos y Campeón de Ovinos Jóvenes al brete 129, exp. Gustavo y Fernando Arriada Petruzzi, "Pimenteira", Santa Vitoria do Palmar, RS.
Lote Rdo. Gran Campeón de Machos y Campeón de Borregos Mayores al brete 134, exp. Vertezildo Andrade Lopes, "Sarandi", Jaguarão, RS.
Tercer Mejor Lote de Machos y Rdo. Campeón de Borregos Mayores al brete 128, exp. Elisabeth Amaral Lemos, "Vista Alegre", Pedras Altas, RS.
Cuarto Mejor Lote de Machos y Tercer Mejor Lote de Borregos Mayores al brete 133, exp. Suc. Floricio Silviera Soares, "Paraisos", Pedras Altas, RS.
Lote Rdo. Campeón de Ovinos Jóvenes al brete 137, exp. Elisabeth Amaral Lemos, "Vista Alegre", Pedras Altas, RS.
Tercer Mejor Lote de Ovinos Jóvenes al brete 135, exp. Adriana Soares Knorr, "Paraisos", Pedras Altas, RS.

Hampshire Down

SANTA CAMILA
UMA MARCA PARA ANDAR NO PONTA
MANOEL FRANCISCO ZIRBES RODRIGUES
XXXII FEOVELHA 2016 - MERINO AUSTRALIANO
GRAN CAMPEÓN MACHO P. I.

"CAMILA 2009"
Nac. 26/04/14, por "Keniche 85"
y "Camila 1618"

CAMPEÓN OVINO JOVEN
MEJOR VELLÓN

Además se obtuvo:
Mejor Macho Rústico, Lote Gran Campeón de Machos y Campeón de Borregos Mayores P. I.rústicos,
Lote Rdo. Gran Campeón de Machos
y Campeón de Borregos Mayores SO rústicos.

Escritorio: BR 472 – Trevo Salso Sul, s/n – Caixa Postal: 142 – CEP. 97500-511, Uruguaiana – RS.
www.facebook.com – cabaña.santacamila – (55) 99 642.724 – (55) 3414. 0195

interior_1652.indd 94 01/04/2016 15:54:54

Jurado: Roberto Azambuja.

Puros de Pedigree a Galpón
Gran Campeón Macho y Campeón Borrego Mayor al brete 148, "Porteño 09", exp. Marco Aurelio Ballejo, "Porteño", Santa Vitoria do Palmar, RS.
Rdo. Gran Campeón Macho y Rdo. Campeón Borrego Mayor al brete 147, "Porteño 11", exp. Marco Aurelio Ballejo, "Porteño", Santa Vitoria do Palmar, RS.
Gran Campeona Hembra y Campeona Borrega Mayor al brete 146, "Porteño 02", exp. Marco Aurelio Ballejo, "Porteño", Santa Vitoria do Palmar, RS.

Gran trabajo para el Dr. Roberto Azambuja, jurado de razas carniceras.

La genética ovina de carne también se destacó en la Feovelha
"La Feovelha se caracteriza por una competición muy ardua en los animales rústicos, y en las diferentes razas presentadas aquí, pudimos ver la Hampshire Dawn con un lote solo, pero un borrego excelente, en Poll Dorset se presentaron cuatro lotes de muy buen conjunto y el mejor rústico fue del lote Reservado, como lote un poquito desparejo pero con un animal excelente, en Sufolk un lote muy parejo y muy carnicero y en la raza Texel una de las más grandes de Brasil tuvimos una competencia muy fuerte desde las primeras categorías con animales excelentes, venimos de una Nacional muy buena en Livramento y llegamos aquí también con un gran nivel con lotes que pueden competir en cualquier exposición."

Hay demanda por la carne ovina
"La cadena creo que está un poco desorganizada pero hay una gran búsqueda de carne de calidad, la gente se fue acostumbrando a consumir carne ovina, más cuando se trata de buena carne y organizando la cadena, para que los frigoríficos tengan demanda por ésta, va a poder ir mejorando."
"Creo que el stock de rebaño ovino se va a estabilizar en estos números actuales, principalmente en los productores de genética siempre están interesados en la compra de buenos animales. Los criadores que hoy siguen en el mercado siempre están invirtiendo en genética.

Rda. Gran Campeona Hembra y Rda. Campeona Borrega Mayor al brete 145, "Porteño 03", exp. Marco Aurelio Ballejo, "Porteño", Santa Vitoria do Palmar, RS.

Tatuados SO Rústicos
Mejor Macho Individual al T. 01 del brete 149, exp. Danilo da Rosa Farias, "Nova Querência", Pinheiro Machado, RS.
Lote Gran Campeón de Machos y Campeón de Borregos Mayores al brete 149, exp. Danilo da Rosa Farias, "Nova Querência", Pinheiro Machado, RS.

Texel
Jurado: Roberto Azambuja.
Puros de Pedigree a Galpón
Gran Campeón Macho y Campeón Ovino Adulto al brete 156, "Tieta 367", exp. Cándida Marques Rosa, "Agrop. Juncal", Jaguarão, RS.

Gran Campeona Hembra y Campeona Borrega Mayor al brete 151, "Tieta 430", exp. Cándida Marques Rosa, "Agrop. Juncal", Jaguarão, RS.
Mejor Hembra Ovino del Futuro y Campeón Ovino del Futuro Menor al brete 150, "Texel

Cabaña "TAPERA BRANCA"
De GUSTAVO FARIA DE PRIMIO
HERVAL RGS – BRASIL

SUS CORRIEDALE MARCAN PRESENCIA EN VERANO 2016

XXXVIII FEOVELHA
GRAN CAMPEÓN MACHO P. I.

"TAPERA 0760"
Nac. 07/08/14,
por "Tres Marías G 1605" y "Tapera 418"

CAMPEÓN BORREGO MAYOR
MEJOR VELLÓN

4ª. NACIONAL CORRIEDALE - HERVAL
RDA. GRAN CAMPEONA HEMBRA P. I.

"TAPERA 0809"
Nac. 01/09/14,
por "Assorral 4948" "Tapera 521"

RDA. CAMPEONA BOOREGA MAYOR

Además se obtuvo:
Cuarta Mejor Hembra y Rda.
Campeona Borrega Mayor P. I. a galpón.

NACIONAL CORRIEDALE:
Tercer Mejor Macho, Mejor Vellón, Campeón Ovino Joven, P. I. a galpón,
Tercer Mejor Lote de Ovinos Jóvenes, P. I. rústicos

Un profundo reconocimiento a nuestro amigo Plácido Conde, (Paulinho),
Hotel La Picada, parte fundamental en estos premios obtenidos por la cabaña

VENTA PERMANENTE DE REPRODUCTORES P. I. y SO

Gral. Osorio 627 – Tel.: (53) 3261 1073 – ((53) 84 28 55 59 – CEP. 96300-000 –
Jaguarão – RS
E-mail: taperabranca@hotmail.com

interior_1652.indd 95 01/04/2016 15:54:59

CABAÑA SANTA PATRICIA
Carlos Alberto Teixeira y Carlos Eduardo Teixeira
Santa Margarida do Sul RGS – Brasil
SUS CORRIEDALE EN LA XXXIII FEOVELHA 2016
RESERVADO GRAN CAMPEÓN MACHO P. I.

"PATY CHAN MALEVO IA 2168"
Nac. 08/06/14, por "Chan Malevo 7468" y "Paty 2275"
(Este Ejemplar es hermano por padre de la Rda, Gran Campeona P. I. de la Fenovinos 2015)
CAMPEÓN OVINO JOVEN – MEJOR CONFORMACIÓN
Rua Coronel Sezefredo, 287 / São Gabriel / CEP. 97300-000
Tels.: (55) 99 550 750 – (55) 99 215 595
E-mail: merciavicente2014@gmail.com

CABAÑA "YVITUHATÃ"
De Ronaldo Bergmuller Avila
Sant'Ana do Livramento - RGS - Brasil
SUS IDEAL MARCAN PRESENCIA EN LA XXXII FEOVELHA 2016
RDO. GRAN CAMPEÓN MACHO P. I.

"YVITUHATÃ 670"
Nac. 17/05/14, por "Coxilha Verde IA 1423" e "Yvituhatã 567"
RDO. CAMPEÓN OVINO JOVEN
Además se obtuvo: Lote Rdo. Gran Campeón de Hembras P. I.
Contactos:
(55) 3241 3938 / (55) 9615 0346 E – mail: ronaldo@salso.com.br

Obelisco 98", exp. Marco Aurelio Silva Sanchotene, "Obelisco", Dom Pedrito, RS.

Puros de Pedigree Rústicos

Mejor Macho Individual a "Amado 75" del brete 172, exp. Juliano Kalil Gonçalves, "Dom Amado", Hulha Negra, RS.

Lote Gran Campeón de Machos y Campeón de Ovinos Jóvenes al brete 172, exp. Juliano Kalil Gonçalves, "Dom Amado", Hulha Negra, RS.

Lote Rdo. Gran Campeón de Machos y Campeón de Borregos Mayores al brete 161, exp. Cándida Marques Rosa, "Agrop. Juncal", Jaguarão, RS.

Tercer Mejor Lote de Machos y Rdo. Campeón de Ovinos Jóvenes al brete 177, exp. Paulo Afonso y Luiz Alberto Schwab, "Dos Pinheiros", Cachoeira do Sul, RS.

Cuarto Mejor Lote de Machos y Rdo. Campeón de Borregos Mayores al brete 166, exp. Juliano Kalil Gonçalves, "Dom Amado", Hulha Negra, RS.

Lote Campeón de Ovinso Adultos al brete 182, exp. Paulo Afonso y Luiz Alberto Schwab, "Dos Pinheiros", Cachoeira do Sul, RS.

Lote Rdo. Campeón de Ovinos Adultos al brete 181, exp. Cándida Marques Rosa, "Agrop. Juncal", Jaguarão, RS.

Tercer Mejor Lote de Borregos Mayores al brete 164, exp. Philipe S. Dos Santos y Elmo José Dos Santos, "Corunilha", Canguçu, RS.

Tercer Mejor Lote de Ovinos Jóvenes al brete 173, exp. Martina Vivianna Bordini & Vivian Bueno Raota, "Bocarra", Bagé, RS.

Tercer Mejor Lote de Ovinos Adultos al brete 180, exp. Cándida Marques Rosa, "Agrop. Juncal", Jaguarão, RS.

Mejor Hembra Individual a "Tieta 445" del brete 159, exp. Cándida Marques Rosa, "Agrop. Juncal", Jaguarão, RS.

Lote Gran Campeón de Hembras y Campeón de Borregas Mayores al brete 159, exp. Cándida Marques Rosa, "Agrop. Juncal", Jaguarão, RS.

Tatuados RGB Rústicos

Mejor Macho Individual a "Amado 68" del brete 185, exp. Juliano Kalil Gonçalves, "Dom Amado", Hulha Negra, RS.

Lote Gran Campeón de Machos y Campeón de Ovinos Jóvenes al brete 185, exp. Juliano Kalil Gonçalves, "Dom Amado", Hulha Negra, RS.

Lote Rdo. Gran Campeón de Machos y Campeón de Borregos Mayores al brete 184, exp. José Francisco Sa Freitas, "São Sebastião", Bagé, RS.

Tatuados SO Rústicos

Mejor Macho Individual a T. 46" del brete 189, exp. Juliano Kalil Gonçalves, "Dom Amado", Hulha Negra, RS.

Lote Gran Campeón de Machos y Campeón de Borregos Mayores al brete 186, exp. Alfredo da Cunha Pinheiro, "Do Baú", Bagé, RS.

Lote Rdo. Gran Campeón de Machos y Rdo. Campeón de Borregos Mayores al brete 189, exp. Juliano Kalil Gonçalves, "Dom Amado", Hulha Negra, RS.

Tercer Mejor Lote de Machos y Tercer Mejor Lote de Borregos Mayores al brete 188, exp. José Francisco Sa Freitas, "São Sebastião", Bagé, RS.

Cuarto Mejor Lote de Machos y Cuarto Mejor Lote de Borregos Mayores al brete 187, exp.

interior_1652.indd 96 01/04/2016 15:55:02

FOOTGUARD

La nueva vacuna para la prevención del pietín
A nova vacina para prevenção do footrot

HIPRA
La Referencia en Prevención para Salud Animal

ADEMÁS DE PROTEGER SUS PROPIOS PIES TAMBIÉN PUEDE PROTEGER LOS DE SU GANADO OVINO

ALÉM DE PROTEGER OS SEUS PÉS VOCÊ TAMBÉM PODE PROTEGER OS DE SEUS OVINOS

Hipra Saúde Animal Ltda.
Av. do Lami, 6133
Porto Alegre - RS
Brasil - CEP 91782-601

Tel (51) 3325.4500
Fax (51) 3325.4502
brasil@hipra.com
www.hipra.com

FOOTGUARD Vacuna inactivada contra el pietín ovino en suspensión inyectable. **Composición:** Cada dosis de 2 ml del producto contiene Dichelobacter nodosus inactivado, serogrupos B, C, D, E, F, G y H, y excipiente c.s.p. 2 ml. **Indicaciones:** Ganado ovino, a partir de los 3 meses de edad, para la prevención del pietín ovino. **Vía de administración:** Uso de vía subcutánea (región axilar o inguinal). **Posología:** Administrar 2 dosis de la vacuna, en un intervalo de 21 a 30 días, antes de la temporada de lluvias. Administrar una dosis de refuerzo 6 meses después. La aplicación debe ser estratégica y preventiva, anterior a los períodos del año favorables a la aparición de la enfermedad (temporada de lluvias). El esquema de vacunación podrá modificarse según el criterio del veterinario. **Efectos secundarios:** Los animales vacunados pueden presentar un aumento de la temperatura corporal de cerca de +1 °C, pudiendo aumentar en +2 °C durante las primeras 24 horas posteriores a la vacunación. **Contraindicaciones:** No usar en caso de hipersensibilidad a las sustancias activas, hidróxido de aluminio o dextrano. Tiempo de espera: 0 días. **Precauciones especiales:** La vacuna debe encontrarse a una temperatura entre +15 °C y +25 °C para su aplicación. Agitar el frasco enérgicamente antes de usar. Conservar a una temperatura entre +2 °C y +8 °C, evitando su posible congelación. Proteger de la luz. No congelar. **Presentación:** Frasco de 40 dosis (80 ml). **Fabricante:** HIPRA SAÚDE ANIMAL, LTDA. Avenida do Lami, 6133. Bairro Lami. Porto Alegre- RS. CEP: 91782-601, CNPJ n.° 92.662.501/0001-51 - IE n.° 096/0531289 E- mail: brasil@hipra.com Página web: www.hipra.com. Resp. Técnico: Dr. Claudio Chiminazzo CRMV/RS 04137, SAC: 08006444501. **Titular del Registro:** HIPRA URUGUAY, S.A. Calle Mariano Moreno 2577 11600 Montevideo - URUGUAY Dtor. Técnico: Dra. Elia Muñoz **Número de autorización de comercialización** REG M.G.A.P. 2015 A 00194. Uso veterinario. Venta con receta y uso según las indicaciones del veterinario. Para obtener más información consulte el prospecto del producto y/o www.hipra.com

Hipra Uruguay, S.A.
Calle Mariano Moreno 2577
11600 Montevideo
Uruguay

Telefax: (598) 24 86 46 57
uruguay@hipra.com
www.hipra.com

interior_1652.indd 97 01/04/2016 15:55:03

rrega Mayor al brete 194, "Agrovitória 134", exp. Agropecuaria Vitoria Ltda., Sant'Ana do Livramento, RS.
Rda. Gran Campeona Hembra y Campeona Ovino Joven al brete 195, "Agrovitória 121", exp. Agropecuaria Vitoria Ltda., Sant'Ana do Livramento, RS.

Puros de Pedigree Rústicos
Mejor Macho Individual a "Palenque 114" del brete 201, exp. Adão Gutierres, "São Pedro", Jaguarão", RS
Lote Gran Campeón de Machos y Campeón de Ovinos Jóvenes, al brete 200, exp. Agropecuaria Vitoria Ltda., Sant'Ana do Livramento, RS.
Lote Rdo. Gran Campeón de Machos y Rdo. Campeón de Ovinos Jóvenes al brete 201, exp. Adão Gutierres, "São Pedro", Jaguarão", RS
Tercer Mejor Lote de Machos y Tercer Mejor Lote de Ovinos Jóvenes al brete 199, exp. Adão Gutierres, "São Pedro", Jaguarão", RS
Cuarto Mejor Lote de Machos y Cuarto Mejor Lote de Ovinos Jóvenes al brete 202, exp. Adão Gutierres, "São Pedro", Jaguarão", RS

Dorper
Jurado: Roberto Azambuja.
Puros de Pedigree a Galpón
Gran Campeón Macho y Campeón Ovino Joven al brete 205, "Monte Olimpo TE 450", exp. Marco Aurelio Silva Sanchotene, "Obelisco", Dom Pedrito, RS.
Gran Campeona Hembra y Campeona Ovino Joven al brete 204, "Dorper Obelisco Zuma Antonio José Correa de Azambuja, "Perdiz", Jaguarão, RS.

Ile de France
Jurado: Roberto Azambuja.
Puros de Pedigree a Galpón
Gran Campeón Macho 190, "Deleboca 29", exp. Luiz Giovani y Luiz Gustavo de Pellegrini, "Deleboca", Bagé, RS.

Suffolk
Jurado: Roberto Azambuja.
Puros de Pedigree Rústicos
Mejor Macho Individual a "Aguada 114" del brete 193, exp. Lucas Balinhas Farias y Bernardo Balinhas Chiodelli, "Aguada", Pinheiro Machado, RS.
Lote Gran Campeón de Machos y Campeón de Ovinos Jóvenes al brete 193, exp. Lucas Balinhas Farias y Bernardo Balinhas Chiodelli, "Aguada", Pinheiro Machado, RS.

Poll Dorset
Jurado: Roberto Azambuja.
Puros de Pedigree a Galpón
Gran Campeón Macho y Campeón Ovino Joven al brete 198, "Agrovitória 77", exp. Agropecuaria Vitoria Ltda., Sant'Ana do Livramento, RS.
Rdo. Gran Campeón Macho y Rdo. Campeón Ovino Joven al brete 197, "Agrovitória 84", exp. Agropecuaria Vitoria Ltda., Sant'Ana do Livramento, RS.
Gran Campeona Hembra y Campeona Borrega Junior al brete 203, "Dorper Obelisco IA 129", exp. Marco Aurelio Silva Sanchotene, "Obelisco", Dom Pedrito, RS.
IA 90", exp. Marco Aurelio Silva Sanchotene, "Obelisco", Dom Pedrito, RS.
Rda. Gran Campeona Hembra y Campeona

White Dorper
Jurado: Roberto Azambuja.

Puros de Pedigree a Galpón
Gran Campeón Macho y Campeón Borrego Junior al brete 209, "WD Obelisco Kayak TE 95", exp. Marco Aurelio Silva Sanchotene, "Obelisco", Dom Pedrito, RS.
Rdo. Gran Campeón Macho y Rdo. Campeón Borrego Junior al brete 210, "WD Obelisco Kara TE 92", exp. Marco Aurelio Silva Sanchotene, "Obelisco", Dom Pedrito, RS.
Gran Campeona Hembra y Campeona Borrega Junior al brete 208, "WD Obelisco Kadija TE 93", exp. Marco Aurelio Silva Sanchotene, "Obelisco", Dom Pedrito, RS.
Mejor Hembra Ovino del Futuro y Campeón Ovino del Futuro Mayor al brete 207 "WD Obelisco 96", exp. Marco Aurelio Silva Sanchotene, "Obelisco", Dom Pedrito, RS.

Naturalmente Coloridos
Jurado: Roberto Azambuja.
Ideal
Gran Campeón Macho y Campeón Diente de Leche brete NC01, "Cerro Alto 01" exp. Mauro Gonçalves da Silva, Cerro Alto, Livramento,
Lote Gran Campeón de Hembras al brete NC 3, exp. Eduardo Ustra Ribeiro

Texel
Lote Gran Campeón de Machos al brete NC02, exp. Juliano Kalil Gonçalves

Concurso de Borregas de Emater
Ideal
Primero: Lodovico Santos de Souza
Segundo: Erani Valiente de Oliviera
Tercero: Emiliano Leivas Sais
Cuarto: Everaldo Oliviera
Quinto: Ademir Ortiz de Vasconcellos

Merino Australiano
Primero: Ederson Da Rosa Camacho
Segundo: Wanderny Baldez Pires
Tercero: Paulo Cezar Farias Camargo
Cuarto: Irajá Alves Pereira
Quinto: Marisa Mocote Vieira

Corriedale
Primero: José de Jesus Silva Camargo
Segundo: Elveny André Fagundes
Tercero: Antonio Martins Bentos

Texel
Primero: Letiele Ferreira
Segundo: Wellington Ferreira
Tercero: Denilson Garcia

Naturalmente Coloridos
Primero: Ederson Da Rosa Camacho
Segundo: Ademir Ortiz de Vasconcellos

interior_1652.indd 98 01/04/2016 15:55:04

Luis Alexander Bender

BPSI, Datos rápidos y exactos.

"BPSI, es una empresa de desenvolvimiento de sistemas en el sector agropecuario y tenemos también parte en el área comercial."
"Nosotros desarrollamos el trabajo y seguimiento de datos de Instituciones como ARCO, en el rubro de ovinos, HERD BOOK COLLARES, en los registros genealógicos dentro del rubro bovino y equino, ABCCC, datos y estadísticas que tienen que ver con el caballo criollo, también trabajamos con varios Sindicatos Rurales y la Asociación Rural de Pelotas entre otras cosas."

La Informática y el seguimiento de datos: Fundamental para el sector agropecuario
"La informática esta cada día más presente en todos los eventos como exposiciones, ferias, también y principalmente en los establecimientos rurales, en la administración de las propiedades como estancias, cabañas etc., la informático llegó y está tomando cuenta de todas las áreas."
"Más que nada se dio una agilización para las inscripciones de animales en las distintos rubros como puede ser eventos, exposiciones, remates, se ha logrado rapidez y el productor ya sabe que tiene que ingresar en el sistema para facilitar la individualización y características de los animales, en Instituciones grandes como ARCO y HERDBOOCK han logrado un funcionamiento muy adecuado para la cantidad de ejemplares que se manejan, y el criador ya se siente con esa exigencia y necesita seguir en el camino de la informática."

"Pienso que los papeles han dejado de existir, automáticamente los datos se ingresan desde la misma estancia trabajando directamente con los animales y eso ha ahorrado mucho tiempo y nos da seguridad en los registros."
"Por ejemplo en 2 o 3 días se prepara toda una exposición muy grande como Expointer desde su inscripción hasta la entrega de premios, la admisión es automática, cuando entra el ultimo animal ya tienen toda la admisión y así también con la jura donde antiguamente se terminaba a altas horas de la noche, tratamos de facilitar y dar exactitud en los datos."

FENOVINOS 2016 se realizará en Cachoeira do Sul del 5 al 7 de Mayo

En el transcurso de Expo Agrovino Bage 2016, estuvimos dialogando con **João Augusto da Costa Silva Junior**, representante en este evento del Sindicato Rural de Cachoeira do Sul, donde se llevará a cabo de 5 al 7 de Mayo, la 28ª. Fenovinos. 2016.

Gabriel muchas gracias por la oportunidad de poder transmitir esta noticia a todos los lectores de esa importante revista como lo es La Propaganda Rural.
Esta es la Segunda Fenovinos que pasará por Cachoeira do Sul desde su inicio en Itaquí, nuestra meta es mejorar aquella y hacerla con el mismo brillo de la edición 2015 en Caçapava do Sul, donde fuimos muy bien recibidos. Nuestra idea es colocar algún remate propio de cabaña que estuviera interesada dentro de la Fenovinos y otra posibilidad que hay anticipar la Expo Nacional de Hampshire Down que está programada para Octubre, adelantarla y hacerla en esta oportunidad y así darle más brillo a dicho evento, esta dependiendo de la conversación que debemos tener con dicha Asociación.

Con respecto a la inscripción estaríamos contando con 400 animales de diferentes razas tanto laneras como de carne, la ideal es hacer algo balanceado si pudiéramos lograr mitad y mitad sería maravilloso.

Aprovechamos para invitar a todos los ovinocultores a que nos acompañen y prestigien este nuestro evento, por supuesto nuestra invitada de Honor La Propaganda Rural, quie es la encargada de transmitir todo nuestro trabajo.

interior_1652.indd 99 01/04/2016 15:55:07

:: 18° Mercotexel, 6º Exposição Nacional da Raça Texel "David Fontoura Martins"

MERCOTEXEL

Levando o nome do pioneiro **David Fontoura Martins**, o Vivi, como é mais conhecido no meio ruralista, 18º Mercotexel foi sucesso em todos os aspectos. Seja no nível organizacional, seja no que se refere a comercialização. Informações da Associação Brasileira de Criadores de Texel (Brastexel) informam que o leilão da 18º Mercotexel vendeu 92 ovinos da raça Texel totalizando a cifra de R$ 231.655,00 e média geral de R$ 2.517,99.

Ainda conforme a Brastexel, nos negócios da noite de 23 de janeiro, sábado, com excelente fluxo de visitantes de vários municípios e estados brasileiros, o pregão, comandado pelo martelo de Knorr Remates, o preço destaque ficou com o grande campeão, de Philipe Silva dos Santos, Cabanha Corunilha, Canguçu, RS.

A 6º Exposição Nacional da Raça Texel e o 18º Mercotexel aconteceram de 21 a 24 de janeiro, no parque de exposições Augusto Pereira de Carvalho, da Associação e Sindicato Rural de Livramento. Na edição 2015 do Mercotexel foram vendidos 32 animais pelo total de R$ 129.360,00.
O mapa de vendas da Knorr aponta as seguintes médias: 48 fêmeas PO, R$ 1.906,04 ; duas fêmeas RGB, R$ 1.610,00; 19 fêmeas SO, R$ 375,00 ; 20 machos PO, R$ 5.357,00; três machos RGB, R$ 7.560,00.

Na avaliação do presidente da Brastexel, **Nedy de Vargas Marques**, a Exposição Nacional de Ovinos de Texel, de 21 a 24 d janeiro, em Sant'Ana do Livramento, foi um sucesso. Segundo ele, o saldo foi positivo tanto pelo número de animais, como pela qualidade. "O número de participantes e as vendas foram superiores ao ano passado. A raça Texel continua em uma marcha ascendente tanto em genética como no aspecto financeiro" - pontuou Marques.

Entre os expositores esteve um criador de Balsa Nova, Paraná, que se associou a Brastexel - que ganhou um total de quatro novos associados entre os presentes - em Livramento. Marques comemora ainda o fato da mostra receber visita de uma comitiva de criadores do Uruguai que acompanharam toda a programação.

Ranking 2015
A Exposição Nacional foi palco ideal para o anúncio do Ranking da Raça Texel 2015. Na liderança do Ranking está a **Cabanha Santa Orfila**, de Claudino Moro, de Sant'Ana do livramento, seguido de **José Luiz Pereira Dias**, Cachoeira do Sul e **Ricardo Bitencourt**, Santa Maria.
A partir da mostra de Livramento a diretoria técnica da Brastexel começa novo

interior_1652.indd 100 01/04/2016 15:55:14

levantamento de pontuações visando o Ranking de 2016.

18º MERCOTEXEL SUPERA VENDAS EM LIVRAMENTO

O leilão da 18º Mercotexel vendeu 92 ovinos da raça Texel totalizando a cifra de R$ 231.655,00 e media geral de R$ 2.517,99.
Nos negócios da noite de 23 de janeiro conduzidos pela Knorr Remates, o preço destaque ficou com o grande campeão, de Philipe Silva dos Santos, Cabanha Corunilha , Canguçu,RS. O borrego foi comprado por Jose Osmar Teixeira, Cabanha Santa Monica, Passo Fundo,RS, pela cifra de R$ 21.700,00.
A 6º Exposição Nacional da Raça Texel e o 18º Mercotexel aconteceram de 21 a 24 de janeiro, no Parque de Livramento.
Na edição 2015 da Mercotexel foram vendidos 32 animais pelo total de R$ 129.360,00.
O mapa de vendas da Knorr aponta as seguintes médias: 48 fêmeas PO,R$ 1.906,04 ; duas fêmeas RGB, R$ 1.610,00; 19 fêmeas SO, R$ 375,00 ; 20 machos PO, R$ 5.357,00; três machos RGB, R$ 7.560,00.

SUCESSO PELA QUALIDADE, PRESENÇA E VENDAS

Na avaliação do presidente da Brastexel, Nedy de Vargas Marques, a Exposição Nacional de Ovinos de Texel, de 21 a 24 de janeiro, em Santana do Livramento, foi considerada um sucesso. Segundo ele, o saldo foi positivo tanto pelo número de animais como pela qualidade. O numero de participantes e as vendas foram superiores ao ano passado. A raça Texel continua em uma marcha ascendente tanto em genética como no aspecto financeiro.
Entre os expositores esteve um criador de Balsa Nova, Paraná, que se associou a Brastexel que ganhou um total de quatro novos associados entre os presentes em Livramento. O presidente comemora ainda o fato da mostra receber visita de uma comitiva de criadores do Uruguai que acompanharam toda a programação.
Na pista de julgamento surgiram novos valores, disse o presidente. Tanto a grande campeã como o grande campeão são animais jovens, borrego e borrega, que pela primeira vez participaram de uma Exposição.

Claudino Loro recibe el premio al Primer Puesto en el Ranking 2015 organizado por Brastexel

David Fontura Martins "Vivi" recibió reconocimiento por sus 40 años junto a la raza Texel

BRASTEXEL BUSCA UNIFICAÇÃO DE CRITÉRIOS

Durante a 6º Exposição Nacional a Bratexel realizou reunião técnica com presença de criadores e da Arco. A pauta foi Padrão de Critérios já que a Brastexel busca a padronização dos critérios de seleção da raça. Esta é uma bandeira da Brastexel através da sua diretoria Técnica a cargo de Maria Tereza Queirolo. Segundo o presidente da Brastexel,Nedy de Vargas Marques, o debate contou com numero expressivo de participantes que tiveram a oportunidade de se posicionar. Os resultados do encontro serão reunidos e em maio durante Dia de Campo na Cabanha Santa Orfila, Livramento, os criadores voltarão a debater e opinar sobre os critérios que deveriam nortear e usados pelos futuros jurados da raça.
Depois dos criadores debaterem a Brastexel promoverá reunião técnica com a ARCO levando estudo dos critérios para julgar de acordo com os definidos pelos criadores da raça. Segundo o presidente, a busca é pela unificação dos critérios que serão utilizados pelos futuros jurados da raça Texel.

TEXEL
NÚCLEO SANTANENSE

EL NÚCLEO DE TEXEL DE SANT'ANA DO LIVRAMENTO, AGRADECE LA PRESENCIA DE TODOS LOS EXPOSITORES, CRIADORES DE DISTINTOS MUNICIPIOS QUE SE HICIERON PRESENTES EN ESTA NUEVA EDICIÓN DE 18ª. MERCOTEXEL "DAVID FONTOURA MARTINS", Y 6ª. NACIONAL DE LA RAZA, EL QUE HACEMOS EXTENSIVO A LOS COMPRADORES, A NUESTROS PATROCINADORES, VISITANTES, DE URUGUAY Y BRASIL, ESCRITORIO REMATADOR, A LA PRENSA, NACIONAL E INTERNACIONAL Y A TODOS AQUELLOS QUE DE UNA U OTRA FORMA, CONTRIBUYERON A QUE ESTE EVENTO CULMINARA CON TOTAL ÉXITO.
LOS ESPERAMOS A TODOS EN EL 2017.

interior_1652.indd 101 01/04/2016 15:55:22

VEREDICTOS EXPO NACIONAL DE TEXEL 2016, MERCOTEXEL

Jurado: Jair de Lima Pereira Filho

Puros de Pedigree a Galpón

Gran Campeón Macho y Campeón Ovino Joven al brete 64, "Curunilh IA 150", exp. Philipe S. Dos Santos, y Elmo José A. Dos Santos, "Da Corunilha", Canguçu, RS.

Rdo. Gran Campeón Macho y Campeón Borrego Mayor al brete 50, "Do Sarandi IA 05", exp. José Carlos Arduvino y Silvia Helena Loro, "Do Sarandi", Sant'Ana do Livramento, RS.

Tercer Mejor Macho y Rdo. Campeón Borrego Mayor al brete 53, "Amado 73", exp. Juliano Kalil Gonçalves, "Dom Amado", Hulha Negra, RS.

Cuarto Mejor Macho y Tercer Mejor Borrego Mayor al brete 44, "Pequeño Principe TE 36", exp. Mauricio Wickert da Silveira, "Pequeño Principe", Glorinha, RS.

Mejor Macho Ovino del Futuro y Campeón Ovino del Futuro Mayor al brete 40, "Santamariense 249", exp. Ricardo Bitencourt, "Santa Maria", RS.

Segundo Mejor Macho Ovino del Futuro y Rdo. Campeón Ovino del Futuro Mayor al brete 42, "Santamariense 233", exp. Ricardo Bitencourt, "Santa Maria", RS.

Tercer Mejor Macho Ovino del Futuro y Tercer Mejor Ovino del Futuro Mayor al brete 43, "Santamariense 235", exp. Ricardo Bitencourt, "Santa Maria", RS.

Cuarto Mejor Macho Ovino del Futuro y Cuarto Mejor Macho Ovino del Futuro Mayor al brete 41, "Santamariense IA 247", exp. Ricardo Bitencourt, "Santa Maria", RS.

Campeón Ovino Adulto al brete 73, "Dona Rosa 347", exp. José Luiz Pereira Dias, "Dona Rosa", Cachoeira do Sul, RS.

Campeón Ovino del Futuro Menor al brete 39, "Fazenda Descanso IA 99", exp. Joao Augusto Botelho do Nacimento", Descanso", São Martinho da Serra, RS.

Rdo. Campeón Ovino Joven al brete 59, "Miolo do Seival IA 1007", exp. Darcy Miolo, "Fortaleza do Seival", Candiota, RS.

Rdo. Campeón Ovino Adulto al brete 72, "Feltrin 259", exp. Oberdan Antonio Feltrin, "Feltrin", Guaiba, RS.

Tercer Mejor Ovino Joven al brete 70, "Cabanha Olivera 232", exp. Sergio Luiz de Olivera, "Olivera", Uruguaiana, RS.

Cuarto Mejor Borrego Mayor al brete 51, "Miolo do Seival 1037", exp. Darcy Miolo, "Fortaleza do Seival", Candiota, RS.

Cuarto Mejor Ovino Joven al brete 60, "Dona Rosa IA 435", exp. José Luiz Pereira Dias, "Dona Rosa", Cachoeira do Sul, RS.

Gran Campeona Hembra y Campeona Ovino Joven al brete 29, "Dona Rosa IA 592", exp. José Luiz Pereira Dias, "Dona Rosa", Cachoeira do Sul, RS.

Rda. Gran Campeona Hembra y Campeona Borrega Mayor al brete 15, "Fazenda Descanso 56", exp. Joao Augusto Botelho do Nacimento", Descanso", São Martinho da Serra, RS.

Tercera Mejor Hembra y Campeona Ovino Adulto al brete 38, "Fazenda Descanso IA 26", exp. Joao Augusto Botelho do Nacimento", Descanso", São Martinho da Serra, RS.

Cuarta Mejor Hembra y Rda. Campeona Borrega Mayor a brete 12, "Capané Regata TE

interior_1652.indd 102 01/04/2016 15:55:32

CABANHA CORUNILHA

"Texel - Rusticidade e Precocidade"

Philipe S. dos Santos e Léo S. dos Santos
BR-392, Km 127, Canguçu – RS, Brasil

GRANDE CAMPEÃO MACHO "PO"

6º Nacional do Texel e 18° Mercotexel - 2016

CURUNILHA IA 150

Garngour Playboy X Curunilha 60

-Venda Permanente de Reprodutores e Matrizes "PO"
- Inseminação com Genética Importada

Contato:
Tel: (53) 92419323 - Philipe
E-mail: philipesgro@hotmail.com
Facebook: Cabanha Corunilha

interior_1652.indd 103 01/04/2016 15:55:35

1724", exp. Paulo Afonso y Luiz Alberto Schwab, "Dos Pinheiros", Cachoeira do Sul, RS.
Mejor Hembra Ovino del Futuro y Campeona Ovino del Futuro Mayor al brete 5, "Santamariense A 258", exp. Ricardo Bitencourt, "Santa Maria", RS.
Segundo Mejor Hembra Ovino del Futuro y Campeona Ovino del Futuro Menor al brete 3, "Fazenda Descanso IA 98", exp. Joao Augusto Botelho do Nacimento", Descanso", São Martinho da Serra, RS.
Tercera Mejor Hembra Ovino del Futuro y Rda. Campeona Ovino del Futuro Menor al brete 1, "Fazenda Descanso IA 114", exp. Joao Augusto Botelho do Nacimento", Descanso", São Martinho da Serra, RS.
Cuarta Mejor Hembra Ovino del Futuro y Tercera Mejor Ovino del Futuro Menor al brete 2, "Perau Velho 248", exp. Carlos Hermindo Fração, "Altos do Perau Velho", Itaara, RS.
Rda. Campeona Ovino del Futuro Mayor al brete 4, "Santamariense 270", exp. Ricardo Bitencourt, "Santa Maria", RS.
Rda. Campeona Ovino Joven al brete 23, "Miolo do Seival 1037", exp. Darcy Miolo, "Fortaleza do Seival", Candiota, RS.
Rda. Campeona Ovino Adulto al brete 37, "Fazenda Descanso IA 12", exp. Joao Augusto Botelho do Nacimento", Descanso", São Martinho da Serra, RS.
Tercera Mejor Borrega Mayor al brete 18, "Santa Orfila IA 3250", exp. Claudino Loro, "Santa Orfila", Sant'Ana do Livramento, RS.
Tercera Mejor Ovino Joven al brete 27, "Dona Rosa 526", exp. José Luiz Pereira Dias, "Dona Rosa", Cachoeira do Sul, RS.

Jair de Lima Pereira Filho fue el jurado Texel

Cuarta Mejor Borrega Mayor al brete 20, "Don Enick 20", Elton José Barreto Enick, "Don Enick", Sant'Ana do Livramento, RS.
Cuarta Mejor Ovino Joven al brete 32, "Castiel IA 533", exp. Iara Castiel, Adriana C. de Mattos y José Thiado de Mattos, "Forqueta", Santiago, RS.

Tatuados RGB a Galpón
Gran Campeón Macho y Campeón Ovino Adulto al brete 79, "Amado 31", exp. Juliano Kalil Gonçalves, "Dom Amado", Hulha Negra, RS.
Rdo. Gran Campeón Macho y Rdo. Campeón Ovino Adulto al brete 80, "Amado 34", exp. Juliano Kalil Gonçalves, "Dom Amado", Hulha Negra, RS.
Tercer Mejor Macho y Campeón Borrego Mayor al brete 78, "Dona Rosa 415", exp. José Luiz Pereira Dias, "Dona Rosa", Cachoeira do Sul, RS.
Gran Campeona Hembra y Campeona Ovino Adulto al brete 77, "Dona Rosa 420", exp. José Luiz Pereira Dias, "Dona Rosa", Cachoeira do Sul, RS.
Rda. Gran Campeona Hembra y Campeona Borrega Mayor al brete 74, "Dona Rosa 516", exp. José Luiz Pereira Dias, "Dona Rosa", Cachoeira do Sul, RS.
Tercera Mejor Hembra y Campeona Ovino Joven al brete 76, "Cambara Velho IA 1435", exp. Claudio da Fontoura Arteche, "Cambará Velho", Sant'Ana do Livramento, RS.
Cuarta Mejor Hembra y Rda. Campeona Borrega Mayor al brete 75, "Cambara Velho IA 1415", exp. Claudio da Fontoura Arteche, "Cambará Velho", Sant'Ana do Livramento, RS.

Puros de Pedigree Rústicos
Mejor Macho Individual a "Do Refúgio 74" del brete 89, exp. Rogerio Machado Pereira, "Refúgio", Alegrete, RS.
Lote Gran Campeón de Machos y Campeón de Borregos Mayores al brete 89, exp. Rogerio Machado Pereira, "Refúgio", Alegrete, RS.
Lote Rdo. Campeón de Machos y Campeón de Ovinos Jóvenes al brete 91, exp. Flavio Manke Junioe, "Caneleira", Pelotas, RS.
Tercer Mejor Lote de Machos y Rdo. Campeón

interior_1652.indd 104 01/04/2016 15:55:39

de Ovinos Jóvenes al brete 88, exp. Mauricio Wickert da Silveira, "Pequeño Principe", Glorinha, RS.
Cuarto Mejor Lote de Machos y Tercer Mejor Lote de Borregos Mayores al brete 90, exp. Rogerio Machado Pereira, "Refúgio", Alegrete, RS.
Mejor Hembra Individual a "São Dionisio 1003" del brete 85, exp. Fausto Amado Gonçalves, "São Dionisio", Hulha Negra, RS.
Lote Gran Campeón de Hembras y Campeón de Ovinos Jóvenes al brete 86, exp. Ana Paula Vieira Neves, "Bela Vista, São Gabriel, RS.
Lote Rdo. Gran Campeón de Hembras y Campeón de Borregas Mayores al brete 81, exp. Claudino Loro, "Santa Orfila", Sant'Ana do Livramento, RS.
Tercer Mejor Lote de Hembras y Rdo. Campeón de Borregas Mayores al brete 85, exp. Fausto Amado Gonçalves, "São Dionisio", Hulha Negra, RS.
Cuarto Mejor Lote de Hembras y Tercer Mejor Lote de Borregas Mayores al brete 82, exp. Claudio da Fontoura Arteche, "Cambará Velho", Sant'Ana do Livramento, RS.
Lote Campeón de Ovinos Adultos al brete 87, exp. Fausto Amado Gonçalves, "São Dionisio", Hulha Negra, RS.

Tatuados RGB Rústicos
Mejor Macho Individual a "Cabanha Canaleira 98", del brete 92, exp. Flavio Manke Junioe, "Caneleira", Pelotas, RS.
Lote Gran Campeón de Machos y Campeón de Ovinos Jóvenes al brete 92, exp. Flavio Manke Junioe, "Caneleira", Pelotas, RS.

Naturalmente Coloridos
Jurado: Jair de Lima Pereira Filho
Gran Campeón Macho y Campeón Dos Dientes al brete NC03, "FZ" T. 19, exp.Elton José Barreto Enick, "Don Enick", Sant'Ana do Livramento, RS.
Rdo. Gran Campeón Macho y Rdo. Campeón Dos Dientes al brete NC 04, "RFS" T. 07, exp. Jorge Augusto Szczpyior, "Sitio Nossa Senhora da Conceição", Balsa Nova PR.
Gran Campeona Hembra y Campeona Dos Dientes al brete NC 01, "Don Enick" T. 20, exp. Elton José Barreto Enick, "Don Enick", Sant'Ana do Livramento, RS.
Rda. Gran Campeona Hembra y Rda. Campeona Dos Dientes al brete NC02, "RFS" T. 06, exp. Jorge Augusto Szczpyior, "Sitio Nossa Senhora da Conceição", Balsa Nova PR.

APOYO: El gobierno del Estado de Río Grande do Sul en conjunto con ARCO, Asociación que nuclea a los ovinocultores, vienen desarrollando una fuerte acción de Marketing en ro del desarrollo del mercado de la carne ovina.

TEXEL de
Cabaña "SANTA ORFILA" y "DO SARANDÍ"
CLAUDINO LORO JOSÉ CARLOS ARDUVINO Y SILVIA HELNA LORO
Sant'Ana do Livramento - RGS - Brasil
6ta. NACIONAL DE TEXEL Y 18ª. MERCOTEXEL 2016
RDO. GRAN CAMPEÓN MACHO P. I.

"Do Sarandí IA 05"
Nac. 17/08/14,
por "Surgida IA 1300"
e "Castiel 239"
CAMPEÓN BORREGO MAYOR
Cabaña "SANTA ORFILA"
PRIMERA EN EL RANKING 2015

Además se obtuvo:
Tercera Mejor Borrega Mayor P. I. a galpón,
Lote Rdo. Gran Campeón de Hembras y Campeón de Borregas Mayores P. I. Rústicas
Venta Permanente de Vientres y Reproductores P. I. – SO – SGs
Rua 7 de Setembro 594 – Tel.: (55) 3242 5031 / Cel.: (55) 91 289 127 – Sant' Ana do Livramento RS.
santaorfila@v-expressa.com.br

interior_1652.indd 105 01/04/2016 15:55:49

Por Agência Megafone - Fotos: Patrícia Custódio Nunes/Assessoria de Comunicação da Associação e Sindicato Rural de Sant'Ana do Livramento

Remates movimentam a Expofeira de Ovinos de Livramento

O município gaúcho é reconhecido pela quantidade de cabeças de ovinos e qualidade genética de seus animais

Remates movimentaram o Parque de Exposições de Livramento

Em meio a um panorama econômico favorável aos criadores de ovinos, remates e julgamentos têm movimentado o Parque de Exposições em Sant'Ana do Livramento durante a 38ª Expofeira de Ovinos de Verão, um dos eventos mais importantes do setor no Brasil.

O município é reconhecido por possuir o maior efetivo de ovinos do país – 450 mil cabeças, segundo dados do Instituto Brasileiro de Geografia e Estatística (IBGE). Hoje, também ganha destaque pela qualidade genética de seus animais e diversidade de raças de seu criatório, entre elas: Ideal, Texel, Corriedale, Poll Dorset, Merino Australiano, Merino Dohne e Île de France.

A ovinocultura brasileira vivencia um panorama positivo, pois com a alta do dólar nos últimos meses, um dos principais produtos da ovelha, a lã, teve uma suba de até 40% do seu valor. Quanto a isso, João Paulo Magalhães, criador da raça lanada Corriedale e um dos proprietários da Estância Artigas, afirma que a expectativa é que essa suba nos preços faça com que haja uma remuneração melhor este ano. "Esperamos que o pessoal se empolgue mais com a ovinocultura e venha adquirir uma genética melhoradora para os plantéis de Sant'Ana do Livramento e região", salienta.

A carne ovina também vive um momento bom, já que tem hoje uma demanda maior do que a oferta, por ser altamente consumida e aprovada em todas as regiões brasileiras. Com isso, outro fator que tem ajudado a fortalecer o setor é que o Brasil deixou de importar cordeiros do Uruguai, país que exportou 17 mil toneladas de carne em 2014, segundo dados divulgados pelo Instituto Uruguay XXI. Isso se deve ao fato de que o país vizinho está exportando a sua produção de carne ovina principalmente para os Estados Unidos, fazendo com que haja uma liberação do mercado interno para os produtores rurais brasileiros.

Porém, o mercado de carne ovina ainda possui alguns obstáculos, como a elevada alíquota do imposto sobre operações relativas à circulação de mercadorias e sobre prestação de serviços de transporte interestadual, o ICMS. "São Paulo está consumindo muito a carne ovina. O nosso grande problema é o ICMS, o produto chega lá a um preço muito alto. Já chegamos a entregar uma proposta de diminuição do imposto para três governadores, pra gente poder mandar mais carne para fora do estado. Mas o estado nunca fez nada quanto a isso", conta Cláudio Caldas, criador das raças Poll Dorset e Merino Dohne e proprietário da Cabanha Santa Rita.

O presidente do Sindicato Rural de Livramento Luiz Cláudio Andrade, destaca a importância dos julgamentos

Outra raça com aptidão para a carne que vem ganhando cada vez mais espaço nos campos de Sant'Ana do Livramento, é o Texel. O Mercotexel, evento que acontece dentro da Expofeira de Ovinos, já está na sua 18ª edição e o homenageado deste ano é o produtor santanense David Martins, que desde 1973 se dedica exclusivamente à criação da raça. Segundo ele, o Texel se adaptou muito bem aos campos do pampa. "O Texel é por excelência uma raça produtora de carne de qualidade, e mais uma virtude da raça é que ela corrige, em cruzamentos, as carcaças das outras raças e, por consequência, melhora a qualidade da carne", observa. Ele comenta ainda que no fornecimento de ventres, Sant'Ana do Livramento tem sido uma cabanha para o resto do Brasil.

Além de negócios, premiações também fizeram parte da programação da feira, entre eles, a 6ª Exposição Nacional de Texel, onde foram julgados animais de galpão. O presidente da Associação Brasileira de Criadores de Texel (Brastexel), Nedy de Vargas Marques, comenta que "a cada evento que acontece, a raça Texel dá mais um certificado que está enfrentando a crise econômica demonstrando ser uma moeda forte no segmento de pecuária". Ainda durante a Exposição Nacional de Texel, foram anunciados os resultados do Ranking da Raça Texel de 2015, onde em 1º lugar está a Cabanha Santa Orfila, de Sant'Ana do Livramento.

Para o presidente da Associação e Sindicato Rural de Sant'Ana do Livramento, Luiz Cláudio Andrade, os julgamentos são de extrema importância, pois além de prestigiarem o trabalho das cabanhas, eles também servem para orientar os produtores. "Às vezes surge uma renovação no standard da raça. Por exemplo, o Ideal antigamente era 60% pra lã e 40% dedicado pra carne, hoje é meio a meio. Os produtores que não estão acompanhando as novidades das associações de raças, não ficam por dentro. Por isso os julgamentos são importantes, a avaliação e os comentários dos jurados servem como uma oficina para os criadores", comenta Andrade.

A 38ª Expofeira de Ovinos de Verão, ocorrida de 7 de janeiro a 4 de fevereiro, alcançou o seu objetivo principal, o de evidenciar as potencialidades da ovinocultura de Sant'Ana do Livramento, através da elevada qualidade genética do rebanho local e o intenso trabalho realizado nas propriedades rurais do município.

interior_1652.indd 106 01/04/2016 15:55:54

17º Concurso de borregas na 43ª Exposição Estadual de Meia Lã de Sindicato Rural de Jaguarão

Na manhã do dia 26 de fevereiro ocorreu a 17ª edição do Concurso de Borregas, junto a programação da 43ª Exposição Estadual de Ovinos Meia Lã no Parque do Sindicato Rural de Jaguarão.

Participaram 21 lotes de borregas das raças Corriedale, Texel, Ideal e Suffolk, além de mostra de 3 lotes de ovinos naturalmente coloridos, que foram julgados por **Ana Cândida Rodrigues Cassal**.
Os animais foram selecionados nos rebanhos dos pecuaristas familiares assistidos pela EMATER. Nesta 17ª edição o concurso mais uma vez contou com a importante parceria da Secretaria do Desenvolvimento Rural e Meio Ambiente, Cooperativa de Lãs Mauá e Sindicato Rural de Jaguarão.
O Concurso de Borregas teve sua primeira edição no município de Jaguarão, pioneiro neste evento, no ano de 1987, quando participaram 5 produtores com 5 lotes de borregas da raça corriedale. Com o passar

Ana Cândida Rodrigues Cassal fue jurado

dos anos mais produtores passaram a trazer a representação de seus rebanhos, qualificando o concurso, que tem como principal objetivo orientar os produtores na melhoria da qualidade e padrão genético do rebanho. Nestes últimos anos tem participado animais de diversas raças, com aptidão para lã, carne e duplo propósito, oportunizando a divulgação do rebanho da pecuária familiar.

O artesanato local também esteve presente, com exposição e venda de produtos elaborados por artesãs locais.
O Escritório Municipal da EMATER de Jaguarão, que neste ano completa 50 anos de atuação no município, mais uma vez comemora esta importante data com a participação de produtores e parcerias, que acompanham esta trajetória de dedicação as famílias rurais.

interior_1652.indd 107 01/04/2016 15:55:59

Gran inicio del Campeonato Cuarto de Milla en Costa Azul

En 13 y 14 de febrero se realizó la primera fecha del Campeonato "Barraca González Lamela 2016" de la Sociedad Criadores de Cuarto de Milla del Uruguay. El evento, contó con la presencia del jurado AQHA argentino Miguel Petty, quien fue designado para evaluar las distintas instancias de la fecha: Conformación, Clasificación de Ganado, Embretada de Novillos y pruebas de Rienda, estacas y barriles. Este año además, las pruebas funcionales, pruebas con ganado y las finales del campeonato de conformación, fueron transmitidas para todo el país por Campo TV, permitiendo que criadores y apasionados de los caballos disfrutaran de las imágenes en Hd.

El Presidente de la Sociedad de Criadores, Jorge Fazzio, conversó con La Propaganda Rural, sobre el inicio del Campeonato 2016, premios otorgados y actividades para el resto del año: "Este campeonato 2016 está sponsoreado nuevamente por Barraca González Lamela, empresa amiga que desde el arranque acompaña a la raza Cuarto de Milla y que por tercera vez consecutiva apoya la realización de este campeonato anual. Este año contará con cinco fechas en vez de siete, ya que comprendemos la realidad que vive toda la pecuaria nacional y no queremos sobrecargar a los distintos expositores.
Nos comprometimos a otorgar mejores premios, y es así que en esta primera fecha; "Héctor Goggia" en el Haras La Perseverancia, otorgamos U$S 5600 entre trofeos y premios en efectivo.

Jorge Fazzio

Tuvimos una excelente participación con 58 caballos en pista en las distintas disciplinas, con gran participación de caballos en las pruebas funcionales, que atraen como siempre a muchísimo público. Rienda, estacas, barriles, embretada de novillos, clasificando ganado y carrera. Como siempre para todas las categorías, que abarcan a todos los integrantes del grupo familiar. Recordemos que el Cuarto de Milla es el caballo de la familia.

Por primera vez se televisaron en directo las pruebas funcionales por Campo TV y en diferido las pruebas con ganado y las finales del campeonato de conformación. Un nuevo logro alcanzado por la SCCM luego de la primera televisación en vivo de la jura de conformación en el Prado 2015.
Todo lo logramos con el apoyo de las siguientes cabañas: El Albardón de Ache, Valle Chico de Bonomi, El Mayoral de Abella, La Media Suerte de Martinicorena, Haras J y L de Familia Fazzio Herrán, Don Dabel de Bertinat, Los 4 Vientos de Reyes, Haras del Olimar de Camacho, Haras Luna Apache de Marcelo Pereyra y La Sombra de Riverón. Estos colaboradores se suman a nuestros sponsors Zambrano y Cía, Barraca González Lamela, Banco Santander y AQHA .

Tuvo especial interés la definición del Premio "Totí Bonomi" y la carrera final que siempre concita gran interés y mucha emoción.

Nuestra segunda fecha se realizará en la expo otoño junto con la expo Mellilla el 9 y 10 de abril, la tercera en Expo Prado en setiembre, la cuarta en expo Minas y la quinta en Carmelo (a confirmar).
En Melilla se correrá la prueba de nuestro gran remate de "Potros por un Sueño" 2ª edición por U$S 13000 en premios. Cada vez hay más adeptos a este tipo de remates, siendo la SCCM pionera en esta modalidad y que debe su éxito a que en el mismo se venden animales de las cabañas de punta que crían de las mejores sangres funcionales del país.

Ya comienza a prepararse la 3ª edición del mismo remate que se realizará en la Expo Prado 2016.

BARRACA GONZALEZ LAMELA
Registro MGAP Nº 06031018
Categoría Superior
Más de un Siglo junto a la Cabaña Nacional, el Agro y la Hipica
RACIONES BALANCEADAS, CEREALES Y FORRAJES
Avda. Gral. San Martín 2214 / 20 Montevideo. Tels: 2203 5714 / 2208 0362 (fax.) gonzalezlamela@adinet.com.uy

interior_1652.indd 108 01/04/2016 15:56:03

El Mayoral

Gabriela y Verónica Abella

CRIA - FUNCIÓN - CONFORMACIÓN

Gran Campeona

" GV CANDY SPACY SMASH"

Campeona Adulta

Mejor Animal sin Distinción de Sexo.

Expo Cuarto de Milla
La Perseverancia
2016

"BEAUTY LENA SPARK"

1er. Puesto Cat. Abierta en Barriles y Estacas

1era. en Estacas Amateur.

"DR. PEARL O' LENA"

3er. Mejor Macho

Ganador en Rienda Amateur

FLORIDA - Gabriela Abella: 098 878 491 - madrugadaclara@gmail.com - Verónica Abella: 099 909 799 - COLONIA

Verónica Abella junto a la Gran Campeona de la muestra, cumpliendo otra destacada actuación con el Cuarto de Milla de "El Mayoral".

Marcelo Pereyra de Haras "Luna Apache" recibe su premio por la obtención del Gran Campeón Macho de la muestra en Haras La Perseverancia.

Estamos organizando para julio un seminario con docentes americanos en "continuación de doma y preparación para las distintas disciplinas".

Seguimos apostando al crecimiento de la Raza y creo oportuno agradecer a todos los criadores, expositores y directivos que apoyan nuestra gestión y que entienden que es en el trabajo conjunto, hombro con hombro, que la raza se consolida y sigue desarrollándose".

En **Conformación** la Gran Campeona Hembra fue para "Gv Candy Spacy Smash" de Cabaña El Mayoral de Gabriela y Verónica Abella, que también fue elegida como Mejor Ejemplar sin distinción de sexo. La Reservada Gran Campeona fue "Winona Lucky" de Haras Luna Apache de Marcelo Pereyra, mientras que la Tercer Mejor Hembra correspondió a un ejemplar de Cabaña La Soñada, "J y L Chipewa Six".
En Machos, el Gran Campeón fue "Chochise Lucky" de Haras Luna Apache, Reservado Gran Campeón "Peppys Juicy Chex" de Cabaña Cañada Roja de Henderson. El Tercer Mejor Macho fue "Dr. Pearl O'Lena" de Cabaña El Mayoral.

En la **Prueba "Toti Bonomi"**, el 1er. Puesto fue para el jinete Waldemir Franco con "Sandy Tric" de Cabaña Don Dabel, el 2do. Lugar fue para Mathías Franco con "Dr. Lucky Golden" de Cabaña La Escondida y el 3er.Lugar correspondió para Javier Villar con "Guapetona Go For Point" de Cabaña Valle Chico.

En la **Prueba de Barriles**, categoría Abierta el ganador fue Raúl Silvera con "Beauty Lena Spark" de Cabaña El Mayoral, 2do. Lugar Alejandro Reyes con "Monarca" de cabaña Los 4 Vientos, mientras que el 3er. Lugar fue para Francisco Reyes con "Homero" de Cabaña Los 4 Vientos. En la Categoría Select, el 1er. Lugar fue para Claudia Costa con "Sabrosa de Lorencita" de Cabaña Don Porfiado, 2do. Lugar Alejandro Bauer con "Bruja Play Barbie" de Cabaña La Bruja y el 3er. Lugar fue para Daniel Gómez con "Juanito Materna" de Cabaña Don Dabel.
En Amateur, el ganador fue Juan Ache con "EA Indiano Smarvel" de Cabaña El Albardón, 2do. Lugar Juan Ache con "EA India Red Power" de Cabaña El Albardón y la tercera ubicación fue para Verónica Abella con "Beauty Lena Spark" de Cabaña El Mayoral. En Novicios ganó Ricardo González con J y L Quimera. En Juveniles el 1er. Lugar fue para María Belén Parodi con "Special Sprint" de Jacksonville y el 2do. Lugar fue para Manuel Ramos con "Los 4 Vientos Chizzo". En Menores ganó Santiago Larroca con "La Media Suerte Shot" de cabaña Piedra del Toro. En Niños el 1er. Lugar correspondió para Valentino Guinovart con "Annuka Gold" de Cabaña Don Francisco, 2do. Lugar Pilar Bertinat con "Satur Santos 67" de Cabaña Don Dabel y 3er. Lugar Valentino Guinovart con "Am Scanner" de Cabaña Don Francisco.

En la **Prueba de Rienda**, categoría Amateur la ganadora fue Verónica Abella con "Dr. Pearl O'Lena" de Cabaña El Mayoral. En Junior ganó Marcos Pardié con "Peppy Juicy Cheks" de Cabaña Nogoya. En Amateur, el 1er. Lugar fue para Marcos Pardie con "Double Hollywood" de Cabaña Las Aromas, 2do. Lugar William Palacios con "Sun O'Lena Son" de Cabaña La Morocha y el 3er. Puesto fue para Pilar Zerboni con "Fanática Frikles" de Haras Luna Apache.

En la **Prueba de Estacas**, Categoría Abierta el 1er. Lugar fue para Raúl Silvera con "Beauty Lena Spark" de Cabaña El Mayoral, 2do. Lugar Marcelo Guinovart con "RS Achiles" de Cabaña Don Francisco y 3er. Lugar Javier Villar con "Heredera Pick Lorencita" de Cabaña Valle Chico. En la Categoría Select, 1er. Lugar para Daniel Gómez con "Juanito Materna" de Cabaña Don Dabel y 2do. Lugar para Claudia Costa con "Sabrosa de Lorencita" de Cabaña Don Porfiado. En Amateur ganó Verónica Abella con "Beauty Lena Spark" de Cabaña El Mayoral, 2do. Lugar Nicolás Iglesias con "Magnum Sparks" de Cabaña San Nicolás y 3er. Lugar Juan Ache con "EA Indiano Smarvel" de Cabaña El Albardón. En Juveniles, ganó Manuel Ramos con "Los 4 Vientos Chizzo" de Cabaña Don Juan y el 2do. Lugar fue para María Belén Parodi con "Special Sprint" de Jacksonville. En Menores, ganó Santiago Larroca con "La Media Suerte Shot" de Cabaña Piedra del Toro y en la Categoría Niños el ganador fue Valentino Guinovart con "Annuka Gold" de Cabaña Don Francisco.

En la **Prueba de Embretada de Novillos**, categoría Adultos ganaron: Martín Mendez con "Monarca", Francisco Reyes con "Homero" y Alfredo Piedrabuena con "Hechicera de los 4 Vientos", todos de Cabaña Los 4 Vientos.

En la **Prueba de Clasificando ganado**: Categoría Juveniles, Federico Bertinat con "Temerario Go Pass" de Cabaña Don Dabel y Pilar Bertinat con "Satur Santos 67" de Cabaña Don Dabel. Categoría Adultos, Ariel Bertinat con "Temerario Go Pass" de Cabaña Don Dabel y Daniel Gómez con "Juanito Materna" de cabaña Don Dabel.

COUBROUGH
BIOTECNOLOGÍA
EN REPRODUCCIÓN EQUINA

Centro de Reproducción Equina

INSEMINACIÓN ARTIFICIAL
Congelación de Semen

Servicios que brindamos:

- Inseminación Artificial.
- Transferencia de Embriones.
- Congelación de Semen.
- Banco de Semen y Embriones.
- Asistencia al Parto.
- Cuidado Neonatal.
- Tratamiento de Yeguas con Problemas de Fertilidad.
- Examen de Aptitud Reproductiva y Análisis de Semen.

La Magdalena, Ruta 101 km 24.200 - Cel. 099667881 info@coubrough.com - www.coubrough.com.uy

interior_1652.indd 110 01/04/2016 15:56:11

Nutrida agenda de los Criollos para el 2016

Cómo ya es habitual durante el mes de febrero la Sociedad de Criadores de caballos Criollos del Uruguay organiza su Cabalgata de Verano, en la cual quienes disfrutan de los caballos realizan un gran recorrido por las costas de Rocha. La Cabalgata de Verano, da inicio al intenso calendario de eventos que tendrá la Sociedad de Criadores para este año.

Además de la participación en diferentes eventos como la Fiesta de la Patria Gaucha, Expo Activa, Expo Melilla, etc. se encuentra la realización del Campeonato de Enduro, que se realizará en 5 etapas, con fechas en abril, junio, julio, agosto y noviembre.

Otra de las actividades fuertes de la Sociedad es la Marcha Funcional que este año llevará el nombre "100 Aniversario de Florida", cuya concentración comenzará el 8 de abril en San Pedro del Timote. La largada será el domingo 8 de Mayo y la finalización será el domingo 22 de mayo.
La prueba de Resistencia de la raza Criolla es la más antigua de la región y en los últimos años han asistido más de un centenar de jinetes provenientes de más de cuarenta cabañas de la diseminadas en todo el país.

La Expo Otoño a realizarse del 20 al 24 de abril en el Prado, así como las actividades de la Sociedad durante la Expo Prado en setiembre, son otros de los eventos que conllevan la atención no solo de los criadores, sino de todos quienes gustan del caballo y se acercan a disfrutar de las distintas muestras que ofrecen los Criollos.
La participación en la Exposiciones del Interior, también será atractivo de quienes visiten cada una de las muestras de Primavera.

Primera Fecha FEI de Enduro en Flores

Por FUDE

Se realizó del 26 al 28 de febrero en la ciudad de Trinidad (Flores) el primer CONCURSO INTERNACIONAL DE ENDURO, categorías 1*, 2* y 3*, sobre 80 km, 120 km y 160 km. respectivamente, en el que compitieron jinetes Senior y Juveniles y se contó con la participación de representantes extranjeros de Argentina, Chile, Ecuador e Irlanda, superando el centenar de binomios participantes.
ORIANA RICCA con CHE NIEBLA (de Stud D A Poco) se quedó con el primer puesto en Categoría 3*, sobre una distancia de 160 Kms, siguiéndole en el podio ALVARO GARCÍA con FADAR NASSAR (de Haras Fadar).
En Categoría 2* (120 km) Young Riders STEFANY ROGEL con SM DHANDARIEGA (Fernando Ospitaleche) clasificó en primer lugar y el segundo puesto le correspondió a SANTIAGO CABRERA con SHAGYA ENDURANCE (Al Aasfa).
En 2*/120 Km Jinete ganó LUIS CRUCCI con HLD PATRÓN (de Elbio Crucci) y la segunda posición fue para NICOLÁS RODRÍGUEZ VILLAMIL con BARAKA ZAIRA (Los Robles Endurance), quien se quedó con el segundo triunfo del fin de semana.
MARTIN STIRLING con NARANJITO (de Luis Veneroso) fue el ganador de Categoría 1* Young Riders, seguido de DIEGO MCALISTER con MC YARA (de El Caro) en 2º lugar.
En 1* Jinetes Senior el mejor fue NICOLÁS RODRÍGUEZ VILLAMIL en la monta de CARTA BLANCA (de Los Robles Endurance), siguiéndole en 2º puesto JESÚS RODRÍGUEZ con FAISÁN (de su propiedad).

interior_1652.indd 111 01/04/2016 15:56:13

Escritorios Rurales

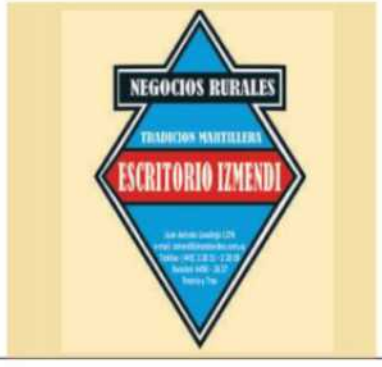

interior_1652.indd 112 01/04/2016 15:56:16